大光報

內政部新聞紙登記證京警字第弍零四號 中華郵政登記認爲第一類新聞紙 廣東郵政局掛號寄遞事處執照特字第二八

廣州版

(總社)

社長：陳錫餘

TAI KWONG PO

(THE IMPARTIAL & ENLIGHTENING JOURNAL)

CANTON, KWANGTUNG, CHINA.

THE NORTHERN KWANGTUNG EDITION ·· KUKONG
THE SOUTHERN KWANGTUNG EDITION ·· KWANGCHOWWAN
THE EASTERN KWANGTUNG EDITION ·· SWATOW

總社社址：廣東廣州光復中路七十四號
總社電話：編輯部一五七四三 經理部一五七四三 營業部一一八八五
總社電報掛號：廣州 七四一一

粵南版：廣東湛江市赤坎光復路
粵北版：廣東韶關風度中路九十二號
粵東版：廣東汕頭市昇平路七十四號
海南版：廣東海口新華路十一號

今日出紙兩大張
報費零售每份國幣壹千五百元（外埠另加郵費）

中華民國二十八年七月七日創刊 新聞紙第二七七號

報業公會改訂各報廣告價目啓事

本會所屬各報廣告費價格由本月十一日起改訂爲每方英吋甲等二萬元乙等一萬五千元丙等一萬元 謹此公告

中華民國憲法論

律師 梁錫洪新著現已出版

本市新南書局北新書局及各大書局各埠大書局均有代售

（每册定價二萬元）

工商各界 會計員生 必讀 實用改良 商業簿記

會計專家麥惠庭新著現已出版

本市清水濠志用會計講習所發行 各大書局暨各稅捐分處均有代售

總批發處：太平南路一九三號 電話一二八九七

人造男性賀爾蒙 得勢雄

不生者能生生 不化者能化化

中國生化 CBC

得勢雄爲化學純淨晶體之睪丸賀爾蒙丙酸酯製劑，此種賀爾蒙係世界聞名瑞士化學家盧齊家博士研究成功而獲得一九三九年諾貝爾獎金者，睪丸素中以此種丙酸酯爲最新發明而最有效，醫界先進無不爭先採用，臨床經驗可以完全保證其對於男性一般衰弱症，發育不全．性慾不振．衰殘性陽萎．生殖腺機能遲緩，精神疲倦．記憶力減退等均奏宏效。

•各藥房均有代售•

廣州總代理：通安行 住址：教育路十號 電話：一一三九二

中國生化製藥廠出品 上海江西路三二二號

珠海大學續招新生

甲，院系：（一）文學院1文史學系。2外國語文學系。3教育學系（二）理學院1數理學系。2博物地理學系（三）法商學院1法律學系。2政治經濟學系3社會學系4銀行會計學系 乙，報名地點：廣州東山竹絲崗二馬路本校。丙，考試日期：九月十三十四兩日 丁，招生簡章：本校招生辦事處及惠愛中路廣東文化事業公司，永漢路鴻昌文具店，西湖路維新印務局，華僑中學取閱，函索另附郵資

董事長陳濟棠 副董事長區芳浦 校長黃麟書

教廳立案 珠海中學續招新生

（一）班級：秋季高初中一年級新生二，秋季高初中二年級轉學生三，春季高初中一年級轉學生（二）報名日期自即日至考試前一日止報名地點：一，東山竹絲崗二馬路本校（三）考試日期：九月十二日 考試地點：本校 膳宿俱備

董事長黃麟書 校長趙華馨

海南大學招生

甲，院系：一，文理學院：「1」中國文學系「2」外國語文學系「3」商學經濟學系「商學組經濟學組」「4」物理學系「5」化學系「6」歷史政治學系「歷史學組政治學組」二，農學院：「1」農藝系「2」園藝系「3」農業經濟學系三，醫學院：「暫不分系」乙，報名地點：1本市文明路中山大學先修班 2長堤永安堂大廈五樓校學辦事處內，報名日期：本月五日至十六日，丁，考試日期：本月廿一日起，戊，校址：海南島海口椰子園「索取招生簡章處：（一）本市長堤永安堂五樓本校辦事處（二）漢民北路三十三號藝昌文具印刷局（三）中山大學附中傳達處」

培桂中學續招新生

1班額：高初中新生及各級插班生 2報名：即日起至九月九日止 3試期：九月十日 4校址：本市百子路 5電話：一一一五〇（簡章備索）

空軍第一發動機製造廠啓事

穗工丁字第一零柒玖號 中華民國三十六年九月二日

查本廠奉令遷穗急需龍潭區地產以資興建茲承李泰初先生忠義爲懷慨贈該區土地三十七市畝十九市共五十方尺連同大小樓房共七棟及水塔道路等設備（[illegible]）[illegible]除呈報[illegible]空軍總司令部[illegible]謝

廠長王士倬 副廠長韋文廣

中央信託局粵桂閩區敵僞產業清理處廣州分局標售物資第十四次公告

茲定期第十四次標售下列敵僞物資在本市靖觀路凱旋酒家公開競投採用暗投辦法有志投購者請於期前來處局閱章則及各類物資明細清冊辦理投標手續此告

第三十五期定九月十五日上午九時標售

物資編號	物資名稱	底價	押票金額	存倉地點
致一	房屋上蓋及製梘原料一批	九四，七一〇，二五〇元	二八四一萬元	廣州製藥廠第二工場
致二	膠廠用機械器材一批	二，三三八，八三〇元	七〇萬元	惠福西路大公膠廠
致三	生羌辛子山奈粉一批	一八，七二〇，六〇〇元	五六二萬元	招商局二倉庫
政四	洗梘洗銅液一批	一三，七七八，六二五元	四一三萬元	福興堂倉
致五	梅干椰子粉糠一批	七，九六二，〇二五元	二三九萬元	同上
致六	粉筆複寫紙相部一批	一七，一九八，〇〇〇元	五一六萬元	同上
致七	磁盂碗碟草席片一批	三九，七九八，一二五元	一一九四萬元	同上
致八	牛膠漆油塗料石膏一批	二〇，七八七，五〇〇元	六二四萬元	同上
致九	化學原料類一批	七二，四二一，〇〇〇元	二一七三萬元	同上
致十	鐵鏤鐵器一批	一八，一〇五，五〇〇元	五四三萬元	泰棧倉及廣州第一倉庫
致11	電爐及零件一批	六〇，〇〇〇，〇〇〇元	一八〇〇萬元	福興堂倉
致21	冰箱夾鐵箱藥切機與亞鋼枱秤等一批	三九，九二〇，〇〇〇元	一一九八萬元	同上

第三十六期定九月十八日上午九時標售

物資編號	物資名稱	底價	押票金額	存倉地點
雨一	電解炭精條一批	三一，〇三一，二五〇元	九三一萬元	福安堂倉
雨二	舊麻包棕刷一批	一四，四七五，〇〇〇元	四三四萬元	同上
雨三	瓷碟鏌子梳一批	一一，〇三五，〇〇〇元	三三一萬元	廣州第一倉庫
雨四	青網一〇〇卷	一〇，〇〇〇，〇〇〇元	三〇〇萬元	同上
雨五	傢具用器一批	一，三九九，〇〇〇元	四二萬元	本市越秀南路二〇號及本處物資科
雨六	汽水樽蓋六，八三市斤	一二，八七七，〇〇〇元	七一六萬元	招商局二倉庫
雨七	膠冰枕一，五三二個	一二，八六八，八〇〇元	三八六萬元	同上
雨八	大吉招紙紙盒一批	五，七七五〇．二〇元	一七二萬元	入明火柴廠
雨九	毛筆複寫紙等一批	四，七八二，〇〇〇元	一四三萬元	新塡地東三倉庫
雨十	士製洋釘七，七三〇，六公斤	二三，二〇七，八九六元	六九六萬元	招商局二倉庫
雨11	福神漬尾羌咸魚仔醬油乾梅干架喱粉等一批	二七，六五六，〇九〇元	八三〇萬元	新塡地東三倉庫
雨21	夏威夷恤絹袜棉袜浴巾一批	二〇〇，六八八，八〇〇元	六二一萬元	招商局11倉庫

附註：上列物資品名數量底價及押票金額如有錯誤以本處局公佈欄爲準

聯勤總部廣州被服總廠招標啓事

查本廠所存白鐵罐一批經奉准變賣凡本市殷實廠商如欲投承者希於九月六日以前來東較場本廠登記索取簡則八日投標此啓

粵海關稅務司署通告

茲有本關緝獲各案之充公私貨一批計有洋參顏料糖精粉海味洋捲煙捲煙紙（購買者須有貨物稅局准購單）毛絨絲線電收音機（購買者須有交通部護照）西藥罐頭食物等貨物（另有詳單張貼本關佈告處）定於九月十一日上午十時在本關後院私貨倉前當衆開標賣所有上開標賣私貨之種類數量及標賣辦法等項另紙張貼於本關門前及私貨倉前凡欲投購者希於九月八日至十日每日上午九時至十二時下午二時至四時前來本關私貨倉看貨幷於九月十一日上午九時以前按照規定辦法携備保證金（廣州市交換行莊本票）來關競投合行佈告週知此佈

稅務司張勇年

陸軍軍官學校招考廿二期學生廣州區辦事處榜示

查本區考試所有試卷業經評閱並將分數核算完竣電呈學校請示茲奉電復核定特將正取學生一百名暨備取學生五十名按等第順序榜示於本辦事處門前因受篇幅限制不能一一登載仰各生親來本處東較場本辦事處閱爲要

計開甲等[illegible]嘉禾等八名乙等陳之凡等九十二名備取彭文生等五十名一，正取各生統限于三日內（九月五日至七日）親赴東較場本辦事處報到不得遲延二，九月八日一律移駐辦事處聽候編隊逾時不到即予除名以備取遞補三，備取各生須一律來本處開明詳細地址俟正取有缺時以便通知遞補四，其未取錄各生統希於五日內持本處收據領回證件逾時不取如有遺失即不負責

中華民國三十六年九月五日

力行中學遷校續招新生

（一）校址：新遷大南路太邱書院，地點適中環境優美（二）設備：圖書充足，儀器完備，膳宿俱全（三）班級：高初中一年級新生暨各級轉學生（四）報名：即日起至九月八日止（五）考試：九月十日上午八時起

董事長李漢魂 校長吳芳菊 代校長徐蕙儀

私立武昌華中大學廣州區錄取新生通告

文學院十五名 林國雄 王自寡 張定江 廖靖南 王國綱 王秀平 康智遙 潘世炯 李均鑫 徐虞常 蔣泰貞 趙乎發 唐紹駒 陳沛良 饒克武 理學院十一名 魏詩榴 陳家銘 莫培生 張名鶴 蔡耀祖 梁國村 何煥堅 陸景璋 莫華芳 羅愛娟 李振漢 教育學院二名 關美然 江少如

九月十五日到校註冊逾期不保留學籍本期學雜費五十萬元膳宿費六十一萬元

如各新生願與本校舊生與滿同行者請於九月七日至八日上午九時至十一時至本市長堤男青年會地下辦事處與該生面洽

校址湖北省武昌曇華林私立華中大學

校長韋卓英

嶺嶠中學續招

校址德政北路

中學小學幼稚園 秋季一年級新生暨春季各級轉學生

本院特設慧貞獎學額清貧免費學額五名（學費堂費均免收）清貧半費學額十名（學費堂費半數）

考期：九月十日

膳宿俱備

董事長金曾澄 校長金澤光

教廳立案 廣東省立體育專科學校續招新生

班額：二年制專科班一年制訓練班 報名：即日起至九月十日下午六時止 考試：九月十一至十二日

校長許民輝

金陵中小學招生

級別：初高中一年級新生初高中春秋季各級轉學生 校址：中華中路三〇二號之一 電話一六二四一

本校選擇師資優良大學教授者佔半數校舍寬廠交通利便足堪求以之需

校董 孫科 鄒魯 胡文燦 李珮璟 陳立夫 高劍父 陳濟棠 陳若勳

校長李珮鳴

謁文中學招生

（一）班級：高初中一年級新生（二）報名：即日起在本校（三）試期：九月十日（四）校址中華中路起雲里十二號（暫由中華中路二五四號之一橫門出入）

名譽校董 吳稚暉 李石曾 居正 梁寒操

創辦人歐陽駒 黃文山 莫紀彭

校長陳洪有

歐美同學主辦 中美英文學校招生

A英文專科B中英數理化升學班C數理化日夜班，開課英文班九月八日升學班及數理化班九月十五日 膳宿俱備 優待華僑子弟 校址中央公園前安懷里（即美國新聞處左鄰）

董事長張天爵 校長趙濟森

國立政治大學廣州區招生

（一）學額：法政經濟外交地政新聞系一年級新生共二百名男女兼收（二）資格：高級中學或同等學校畢業高級師範畢業生須有服務三年以上之證明文件（不收轉學生及同等學歷學生）（三）報名日期：九月廿四日起至廿七日止（四）報名地點：本市文明路廣東文獻館（五）體格檢查及口試於報名時舉行（六）筆試日期：十月一日二日兩天（地點臨時公佈）報名手續及筆試科目詳見招生簡章索付足平信郵資寄廣州市中華北路二八五處本區招生辦事處

教廳立案 天佑高級工業職業學校招生

中國工程師學會廣州分會主辦

（一）高級工程本科一年級：三年畢業得升大學 科別：土木工程，建築工程，機械工程，電機工程，各一班（二）工程訓練班一年班：一年畢業得升高級二年班 班別：土木，建築，機械，電機，應用化學，各一班 報名即日開始，試期九月十四日，校址廣州維新路千頃書院，簡章函索附郵票即寄。

會長陳宗南 董事長麥蘊瑜 校長黃肇翔

教育廳立案 開辦廿餘年 長城中小學續招各年級生

校址 中學寶華路十五甫正街 小學逢源路

即日開始報名簡章備索

蘇聯助長中國內亂 早已成爲鐵的事實
白崇禧熊式輝昨特發表談話

【本報南京特派員九思六日發專電】此間益世報今載白部長崇禧對該報記者發表談話：白氏指出蘇聯接濟中共已成鐵般事實，故渠對邵力子昨在參政會駐委會中所謂「白部長曾在某重要會議中報告國防部迄未接獲蘇聯援共之確實證據」之說，表示詫異。渠否認曾在任何會議作過類似之發言，渠謂：蘇聯明目張胆接濟東北共軍，爲舉世皆知之事，實在蘇軍未入東北九省前，東北絕無共軍蹤影，而現在東北可成爲共匪的大本營，蘇軍或未直接參加戰事，然而蘇軍接收日軍和關東軍的數十萬枝槍全部移交給共黨，而且佳木斯又成練共爲訓匪的大本營，種種鐵的事實，宛然俱在，有誰會否認？故白氏堅稱：蘇聯是早在確確實實的大批接濟中共了。

【本報特訊】北平六日外息：熊前主任式輝在記者招待會謂：國軍自北韓來東北協助共匪作戰之韓匪中俘獲蘇聯武器爲免除各界對蘇聯協助共匪之懷疑起見，彼稱：「如諸君不信，請到瀋陽，即可看見蘇聯製之機關槍，共匪各種俘獲之軍械」。彼繼稱：「余已將此事向南京當局報告，惟未知政府當局是否將提出抗議。國軍在俘獲之韓共中，發現彼等軍服之質料較東北方面之共匪爲優，並在若干韓共傷兵之衣袋中，發現蘇聯之徽號。」彼對來東北助戰之韓共數量未能加以估計，只謂：大部份係越過中韓邊境而來者。對南京方面以前消息謂中共有外援一事，彼稱：「余不能說出誰人協助東北之共匪，惟若非由神助，必由人助」。（截至目前止，美方觀察家仍未能證實北韓方面有共黨來東北助戰，惟已知東北共匪多集在東北居住之韓僑參加作戰）熊式輝又稱：「政府在東北之難題，全因蘇聯未能遵照中蘇協定將東北歸還中國政府所致。一九四五年時在東北之蘇軍使中共能割據土地，增厚實力，共匪之人力及物力，雖在上次之攻勢中受嚴重之損失，惟吾人仍準備其隨時發動新攻勢，而共匪亦必與上五次攻勢受同一之命運。共匪已在長瀋路東面集結五十八萬之兵力，政府已決定以軍事收復東北，因東北乃中國之心臟」。彼否認陳誠到東北後即槍斃二十一名貪官污吏之消息，彼謂：「只得一人被槍決，此人乃營口港視察處之主管，係由余下令槍決者」。彼亦否認將任武漢行轅主任之消息，彼稱：「余之來北平，乃欲獲得休息」。

國防部傳將改組
白崇禧調西北張治中任總長 部長一職將由何應欽氏繼任

【本報北平特派員天梅六日發專電】軍民社訊：白崇禧以宗教關係，將出主西北行轅，有利新疆問題。張治中內調國防部參謀總長，何應欽繼任國防部長。

「本報南京特派員九思六日發專電」傳張治中將出任國防部參謀總長，何應欽將出任國防部長。

四直轄市聯名 要求國大名額

【上海六日中央社電】「中華民國憲法」對於直轄市國大代表之產生，並無專條規定，現行國民大會代表選舉罷免法及名額分配表，係將直轄市與縣市視爲同等地位，上海、南京、漢口、青島、四直轄參議會及瀋陽直轄市臨時參議會，認爲此項規定不合，經電呈行政立法兩院，要求直轄市之區得比照縣市及其同等區域每區產生國大代表一名，并于每十名中分配婦女一名，但至今尚未蒙允准。茲以大選即將開始，時間迫切，各該直轄市參議會特于昨日聯電請國府蔣主席及孫副主席要求將前項建議提交國務會議討論採納，修改現行國民大會代表選舉罷免法及名額分配表等，并確定直轄市市區應解釋爲憲法第廿六條第一款縣市及其同等區域之同等區域，每區約產生國大代表一名，藉符憲法正解。

銀行法條文 次序更正

【南京六日中央社電】銀行法業經國府明令公布施行，昨據國府文官處聲明該法第六十九條「前款以外之存款，依第四十六條及第四十七條規定所存之準備金辦理，」應爲「前條儲蓄存款以外之存款，依第四十八條及第四十九條規定所存之準備金辦理，」其中所引之第四十六條及四十七條，係第四十八條及四十九條之誤。

白崇禧 訪魯克斯

【本報南京特派員凌雲六日發專電】國防部長白崇禧，六日十時赴美軍顧問團訪問，該團團長魯克斯，相談甚久。

青年團中全會 昨開首次大會

【本報特訊】南京六日外息：蔣主席對青年團二中全會之訓詞，對貪污及精神上之退化痛詈，該訓詞係由劉書記[illegible]，長達一萬字，爲蔣主席歷來訓詞中之最長者。在該訓詞中，蔣主席首次坦白指陳國民黨之缺點，列舉各項應加改革之事項，並向團員呼籲團結一致，增厚力量，以應付目前之局面。

【南京六日中央社電】青年團二中全會今於第一次大會中通過電呈團長致敬，表示接受黨團統一組織之決策，並以最大決心求其貫徹。

【南京六日中央社電】青年團二中全會六日上午九時舉行第一次大會，主席李蒸，說明本次大會，經主席團決定爲對黨團統一組織問題之綜合討論，各代表可自由發表意見，嗣請鄭副書記長彥棻首先報告黨團統一組織工作經過情形，報告畢，各代表即紛紛發表意見，至十二時半散會。

刪除偏見誤解
我主張各國教材 遠東基教會已予通過

【本報南京特派員九思六日發專電】遠東區基教會議教材及內容組，今日開討論會時，決定以我國代表團所提之基本教育實驗計劃爲藍本，以供作家研討。該要點如下：關于教材所有引起國際誤解及偏見等內容（尤以史地爲最）刪除，以增國際間之相互了解。關于教材語文問題，應以各地區（各國各民族各邦各部落）之語文爲主，此條除香港、新加坡代表外，經全體通過。

致電美當局
說明中國現時之情況 爲戰後世界普遍病象

【上海六日中央社電】滬工商界領袖徐寄廎等，昨假滬市商會開會，對魏德邁調查團離華後之中美局勢有所研討，結果，決即日聯名致電美國總統、國務卿及美國會領袖，表達重要意見，茲錄原電如下：「貴國政府派遣魏德邁將軍調查團，敝國人民對於貴國之關切，深表感謝，吾人所引爲憾者，當魏特使留華期間，吾人均未有機會奉陳意見，吾人茲特將敝國主要工商各業敬陳意見，諸希考慮，吾人並不欲粉飾敝國今日極可痛心之情況，吾人以爲敝國之局勢，應作如何之觀察，乃該國考察之始，以英國之紀律謹嚴，且戰時共國土從未遭敵人之蹂躪，而今日處境若何？法國、義大利、希臘及其他東歐國家之情形又若何？抑即以南美國家爲例，貴總統及貴國務卿，甫往出席泛美會議，而告成功者，此等國家，既均未受戰禍，而今日之情形又若何？敝國於珍珠港事變前四年餘，即已對日作戰，當世界大戰結束之時，吾人又慘遭中國共產黨之破壞與叛亂，由於此種種因素，倘情勢不若今日之嚴重，世人或反將引以爲異矣。蔣主席以其卓越之領導，既使中國於艱困之抗日戰爭中獲致勝利，則敝國人民與政府，自必仍在其領導之下，作繼續不斷之努力，求取改革與進步，但吾人認爲中國問題決不能單獨視爲戰後世界普遍病象之一部份，求全之責備，未必于任何方面有所裨補，貴國對於敝國及其困難，吾人深信並希望貴國必能繼續維持其友誼之援助態度。」

白部長談兩廣局勢
廣西完全站在三民主義立場上 李濟深一桿槍都沒有怎能組軍

【本報南京特派員九思六日發專電】白部長今對記者談及兩廣局勢及外傳李濟深在十萬大山意圖組軍作亂事稱：李濟深在一桿槍都沒有，怎能組軍？況傳渠有了三萬人更不可靠。白氏力言李濟深在目前決「無甚作用」。渠特別提醒說：廣西民衆和黨政軍都是完全確實地站在三民主義立場上，爲國家民族而努力，對於目前整個戰局，白氏亦有一明確看法，現在山東戰場已轉入綏靖時期，皖鄂近雖頗吃緊，渠謂：此不過是殘匪東西流竄，決無大作用。東北共匪的六次攻勢雖將展開，可是國軍已將重要據點，生兵保衛，又有陳總長坐鎮，親自督師，予以打擊，共匪企圖，自可粉碎。

司徒美堂放棄組黨 將專力於生產建設

【上海六日中央社電】洪門民治黨領袖司徒美堂，六日正式宣佈放棄組黨，今後將專力於生產建設事業。

郵局代發 卹金辦法

【南京六日中央社電】抗戰中陣亡將士應發給撫卹金，由聯勤總部撫卹處委託郵政儲金滙業局代發，該處與郵政儲金滙業局所訂定辦法如下：（一）領卹人請領卹金時，應具備卹金收據，加蓋印鑑圖章，連同卹令、變掛號寄至南京聯勤總部撫卹處，查明發給卹金支付書，卹令寄交領卹人。（二）領卹人收到卹金支付書及卹令後，應攜帶原附件及圖章向指定之附近郵局領款。（三）各指定之付款郵局，接到領卹人所持之卹令支付書及圖章相符加蓋郵戳後即照付，卹令仍交還領卹人收執。（四）領卹人遇有不可抗力之事故，將卹金交付書及卹令遺失，得覓取當地鄉鎮保長證明，函請南京撫卹處核辦，同時向指定郵局函請止兌，茲爲顧及領卹人之利益起見，郵政儲金滙業局爲所有卹金支付書，均特通令全國郵局應隨到隨付，不得稽延，倘遇有印信圖章遺失，可由領卹人先行具保領款，再向撫卹處補辦更換印鑑手續，俾抗戰遺族早沾實惠，而符政府發卹之至意。

主席明下山
定製名瓷爲英公主添妝

【本報南京特派員九思六日發專電】蔣主席派員赴景德鎮定製瓷器，贈英公主婚禮品餐具二百件，每件均紅底描金龍一雙，及古式如意圖案，四圍繪飾彩花邊，圖樣已送南昌，全部定貨，十月十五日前起貨。

【本報南京特派員九思六日發專電】主席夫婦六日中午偕王陵基乘興遊大天池，並野餐，三時返邸，主席將于八日下山，夫人則仍留山小住。

龍烟鐵礦 即可煉焦

【本報北平特派員天梅六日發專電】龍烟鐵礦，九月初煉焦，煉鐵，年編四日往視察，以補向政府提供產銷計劃。

軍費提前發給
副食馬乾各費將增加

【南京六日中央社電】軍人待遇業經政院決定，自八月份起調整，記者爲明瞭各部隊經費領發情形，特往訪聯勤總部負責人，據談：本部撥發軍費，俱提前一月匯發，從無積壓，官兵薪餉公雜各費（即經常費）至遲於上月十日以前，副食馬乾各費至遲於上月十五日以前，全部匯交各補給區轉發，對於有軍事行動之區域，更儘可能提前匯發。此次八月份調整給與命令，係於八月廿一日頒行，因調整給與應增加之經費，八九兩月份本部已按國防部規定之標準，於八月廿八日全部匯出，至副食馬乾價款受物價上漲之影響，原定標準不敷，正簽請自九月份起增加中，九月份應需價款，早於八月八日先行匯出，十月份亦於九月一日匯出，各部隊即可分向各該地區補給機關給領。

汽車限制辦法

【南京六日中央社電】政院五日通過之厲行節約消費案中之「私人使用汽車限制辦法」，原文如下：（一）本辦法依照厲行節約消費辦法綱要第二項第三款之規定訂定之。（二）凡左列私人或私法人使用之大小型汽車（以下簡稱私人汽車），均依本辦法限制之：一、私人或私法人自用汽車，二、私人或私法人營業汽車（經營公用事業者除外），前項大小型汽車之劃分，按照汽車管理規則之規定辦理。（三）左列人等，得使用私人汽車：一、依法登記註冊之醫師，二、依法登記註冊之銀行、報社及規模宏大與民生日用必需品有關之工廠、礦場、新聞民營事業；三、依法核准登記之汽車運輸業，（四）在本年八月卅一日以前，私人汽車業經登記領照者，除合于前條各款之規定者准予繼續使用外，應分期核減私人使用汽車數額，依左列規定限制之：一、前條第一款每人以小型車一輛爲限；二、前條第二款之銀行、工廠、礦場及規模宏大之民營事業小型車以兩輛爲限，大型車以三輛爲限；新聞報社小型車以四輛爲限，大型車以二輛爲限，大型車因運貨之需要必須超過限額者，得由當地政府切實審核酌予變通；三、前條第三款之汽車運輸業，每一商號以在本年八月卅一日以前已經登記或已付款訂購並已起運在途具有證明者爲限。（五）私人使用汽車，不合本辦法第三條之規定者，應分期抽繳核減，私人使用汽車之數額超過本辦法第四條之規定者，限于本辦法公布施行後一個月內吊銷其執照。（六）私人汽車所需汽油，依左列規定限制之：（一）第四條第二項第一二兩款之小型車，每輛每月以六十加侖爲限；（二）第四條第二項第二款之大型汽車，每輛每月以一百加侖爲限；（三）第四條第二項第三款之汽車，以該商號七八兩月全月用油量之平均數爲限；（七）前條私人汽車者，應每三個月向當地主管交通管理機構領取購油證，向指定之供油機關，按定量購買之。交通管理機構發給購油證時，須將該證字號及購油月份數量于行車執照上註明，以便查考。（八）供給汽油之稽查辦法另訂之。（九）凡違反本辦法第三條至第六條之規定者，主管機關得按其情節予以警告，或通知交通主管機關吊銷其牌照。（十）本辦法自公布日施行。

守時運動辦法

【南京二日中央社電】政院頃製定厲行守時運動實施辦法一種，本辦法內容如下：（一）本辦法依據厲行節約消費辦法綱要第二項第三款之規定訂定之。（二）工作時間應依左列之規定：（一）工作時間應依內政部所頒全國各地標準時間推行辦法，就季節氣候地區關係爲合理之規定，（二）工作時間應按照規定嚴格遵守，不得遲到早退，主管人員尤應首先實踐，以資表率。（三）集會時間應依左列之規定：（一）開會次數應力求減少；（二）開會通知及有關資料至少應於開會前一日送達，並於通知書上註明開會時間，遵守時間出席，如因故不能到會或須遲到者須先通知；（三）主持開會之人，應到會場，不得遲到；（四）主持會議之人，論到會人數，具有法定人數時，即照宣佈開會，如不足法定人數者，屆時可先開談話會；（五）對於開會缺席或遲到半小時以上之人員，由會議主持機關於散會後，立即通知其本人或原服務機關；（六）開會時應按照議程日程進行，發言不得逾越討論範圍，主持人應預告開會所需之時間，並確實把握，按時結束，非有必要，不得延長；（七）集會時，主持人須充分把握時間，講演人員須先期洽定，並預爲時間之分配。（四）宴會時間應依左列之規定：（一）宴會請柬除特殊情形外，應於三日前寄發，并附寄回單，凡不到者應於接到請柬時寄回單說明不到，或不能到，而不寄回單者，應視爲失禮；（二）接到請柬二份以上者，應先選定一處，其餘謝絕；（三）宴會應照約定時間舉行，不超過二小時爲原則；（五）接見時間應依左列之規定：（一）凡約定訪問及接見談話所需之時間，應儘量利用電話或電話接洽，并應由本人直接使用，力求避免工友代接轉接。（六）營業時間應依左列之規定：（一）飛機、輪船、火車等交通事業，應切實依照其規定時間準時開行，售票準時到達；（二）電影院及其他公共場所售票者，應按其規定時間開始，按時結束。（七）本辦法自公布日施行。

星期專論
紙張節約與報業發展

宋郁文

「厲行節約消費方案」各種實施辦法，經政院詳加討論後，照審查意見通過，并即日公布施行。其中關于「新聞紙什誌及書籍用紙節約辦法」一項，吾人以爲此一措施，對於新聞事業之發展，實有重大影響，爰就所見，加以論列。

新聞事業，爲大衆精神之糧食，亦爲政治之靈魂。吾國報業史上，雖時甚短，而對於革命與抗戰以至建國，每一階段，必有其偉大之助力。茲當結束訓政，開始行憲之際，其有待於報紙之鼓吹者尤多，是則報業之發展，政府當局實應積極予以之扶助。且戡亂工作，進行方殷，欲求其迅速成功，非單獨出於軍事之一途而可獲致。第一次世界大戰時德國廢皇威廉第二謂德國失敗之原因，乃爲缺少一份泰晤士報，足見報紙之作用，最低限度是與軍事相等。而政府方面，固不應忽視本身之責任，而在報人方面，更應重視新聞之效果。吾人細按該辦法中，除第二條專指雜誌而言不屬於本題範圍，與第三條閉門造車不顧實際之外，其餘第一、四、五[illegible]

之範圍。換言之，非爲節約紙張之辦法，而爲縛束報業之縲絏。先就第一條而論，「各地報紙關於新聞及廣告之篇排應力求節約篇幅，原在一張以上者均應於本辦法公布後自動縮減爲一張，其原在二張以上者，不得超過二張」。中國報紙之篇幅，原已小得可憐，戰前之申、新兩報，經常出紙四張，已爲出紙之最多者，戰後之報紙，最多出三大張，或兩張半，普通則爲兩張，若與美國相比，實爲小巫之見大巫。紐約時報經常出紙十二張，星期日則倍之。吾國文化落後，工業落後，雖不能與人相比，然其懸殊，固應有其限度，今以兩張紙排新五號鉛字計，每版之容量爲一萬三千九百六十字，每張四版，兩張八版祇不過十萬〇一千六百八十字，其中除報名，標點及標題外，還要容納廣告，（報業之營業，有時報價不及紙價之本身，故端賴廣告爲大宗之收入），若將報名，標點，標題，廣告合共打個四折，則每份報紙，僅容納言論與新聞六萬餘字而已，此六萬餘字，則要道盡[illegible]

讀者則每感不够充實之苦，對於每一新聞，僅能知一二，而對整個事象之輪廓，有時亦無從窺見，無論其全般內幕矣。在此次戰爭時期內，吾人於報上但見羅斯福怎樣，邱吉爾怎樣，一切報導，皆以國際爲中心，幾疑爲一張英美之報紙。而戰後國際新聞篇幅，則又微乎其微，使人對國際大勢，不能有深切之認識，即以佔篇幅最多之國內電訊而論，試問能於報上瞭解目前之勦匪軍事形勢者，究有幾人？揆其原因，報人之溺職固無可諱言，而篇幅之限制亦爲最大之原因。吾國政治，既已轉入民主之新階段，則吾國報紙今後之篇幅，不能專爲政府要人談話，會議紀錄，政令規章而充滿一紙；對民意之伸揚，民間疾苦之紀載，亦應予相當之篇幅。吾人試翻閱報章，除了爲政府宣揚政令，爲要人作起居注外，還有多少篇幅替民衆說話？所謂人民喉舌者，實爲政府之傳聲筒。故今後之報紙，不欲成爲政府與民衆之間之橋樑則已，否則爲政府宣揚政令與爲民衆表達意見，均應有其相當之篇幅，如此，才能[illegible]

展，適爲節約辦法所不容。第三條「新聞紙什誌及書籍，應儘量採用國產紙張」。吾國果有國產紙張足以供應書報之用乎？有之，吾信每一人，均不願此利權之外溢，即以舊式土製紙張而論，固不能適合輪轉機之應用，而其價錢，亦超出於洋紙價錢之上，試以閩產之「建扣」而言，每刀時價爲二十萬，（每刀爲二百張）而洋紙得公價外滙購回者，每令僅十一二萬元，（無公價外滙者爲三十四萬元每令一千張對開計），其相去何如也？且土紙質軟弱，印刷時易致損爛，消耗油墨亦多，適與節約之旨相違。故本條之訂，謂爲閉門造車，殊不爲過。其第四條「內政部得根據事實需要，調劑各地新聞紙，什誌之數量，期於節約之中，并收均衡文化發展之實效」。與第五條「無充份資金固定社址之新聞紙，雜誌，并應嚴格限制其登記」。此二條與其謂爲節約紙張辦法，無寧謂爲管制新聞紙，雜誌辦法，較爲適當貼切。綜觀整個辦法，屬于節約紙張者二條，對新聞紙，雜誌含有管制性者二條，其餘一條，則屬蛇足，而對于書籍一項，則全未提及，誠使人百思不解。（書籍中是否有時代需要，尚成問題）。不知洋紙之[illegible]

用于印刷書籍者，較新聞紙，雜誌不會少而容或過之。統計全國報紙之發行總額，每日不出一百萬份，平均每份兩張計算，亦不過二百萬張，相信全國印刷書籍及機關，團體，學校，書店所使用之公文，表冊，簿記，課本所消耗之紙張，斷不少於二百萬張。紙張爲文化工具，亦可以之爲衡量文化尺度，據一般統計，美國平均每人每年使用紙張的數量約達五十五磅至六十磅，英國次之，德法兩國又次之。而吾國每人每年使用紙張的平均數，據說尚不及一磅，則吾國之新聞文化如何，已可概見。爲文化前途，爲新聞前途，對紙張之節約實應有科學的，合理的處置。蓋節約之道，節其所應節，約其所應約，猶之儉約與吝嗇，不能混爲一談也。如上所言新聞事業既爲大衆之精神糧食，爲民主政治之靈魂，而對於目前之「戡亂剿匪工作」，亦可發生其重大之作用，若謂「厲行節約消費方案」爲適應動員戡亂命令而產生，則新聞紙之篇幅，實不應加以縮減以減少其宣傳之效能；如欲于發展文化及新聞事業中而又減少外滙之消耗，則惟有就新聞紙什誌，書籍中，擇其能適合時代需要者予以積極之發展機會，其不適合時代需要者則加以限制，否則捨本求末，於事無補，願當局注意及之，而迅速加以改善。

美金公債庫券 改進發售辦法

【南京六日中央社電】卅一年美金公債及短期庫券繼續發售技術辦法，關於發售技術經財部及國行商討後已略有改進：（一）短期庫券繼續後各月份發售數額由財部規定，通知中央銀行，由中央銀行通盤籌劃分配各地發售。（二）美金公債四條第一項規定，即以美金存款或美金現鈔繳購爲限，認購人以美金現鈔繳購者，并免收兌手續費，至該條第二三兩項以其他外幣存款或現幣以及黃金繳購之規定，均暫停辦。以上項辦法，已由財部分別電中央銀行查照辦理。

外滙之核給 自費留學生

【南京六日中央社電】自費留學生外滙核給問題，四日經行政院審查會訂定辦法二項：（一）自費留學生曾經留學考試及格領有留學證書者，可請教部將名單送經行政院核轉中央銀行以官價核給外滙。（二）本年八月十八日以前已經出國之留學生，在國外大學肄業未滿三年而有學校成績單，並經領事館證明者，准予核給半數官價外滙，唯肄業年數以三年爲限。

昨會師萊陽
膠東國軍兩路
鄂東方面麻城亦收復 平保間戰事暫告平息

【本報南京特派員九思六日發專電】第一艦隊已完成登陸煙台之一切必要準備，空軍今晨繼續轟炸煙台，龍口威海衛，收獲效果甚大。魯東國軍今晨全部渡過濰河，又青島電：膠東國軍兩路今晨十時會師萊陽，平度共匪後路已斷，徐州電：黃安外圍仍有激戰。鄂中國軍左右兩翼今晨向北進，某部今晨攻入麻城，殘共向東南方潰退。

【本報特訊】南京六日外息：共匪對武漢之威脅已解，國軍收復麻城及興安。劉匪已倉忙向大別山方面退却。又中央社五日電：國軍今午三時收復歧丹後，六時半復將宋埠完全克復。

【本報南京特派員凌雲六日發專電】瀋陽電：軍事中心漸移東北，國軍大批出關十二萬人，正規軍總數約五十萬人，各保安隊均編入正規軍內，目前政府控制土地，僅佔東九省面積百分之六點九。

停止征兵二月
東北取消不必要隊伍 陳誠將赴平處理大計 彭濟羣任行轅秘書長

【本報瀋陽特派員魏滄六日發專電】行轅今開兵役會議，決定電各部隊取消不必要之隊伍，並停徵兵二個月。

【本報北平特派員天梅六日發專電】陳誠即來平，處理北方軍事大計，彭濟羣任行轅秘書長，李明灝任瀋陽警備司令。

【本報北平特派員天梅六日發專電】平保間戰事平息，搶修隊馳徐水工作。

外滙牌價昨提升
楊格博士受任平衡委會顧問

【本報特訊】上海六日外息：外滙牌價是日改升，計美金入三九伍〇〇〇，出四〇伍〇〇〇，英磅入一一六伍〇〇〇，出一一九伍〇〇〇。此爲外滙牌價改升之第一次，而爲外滙牌價變更之第四次。惟至目前止，官方仍未有解釋改升之理由，目前黑市美金價約在四萬四左右。

【上海中央社五日電】外滙平衡基金委會，五日晨核定美滙基準價四萬元，指定銀行進三萬九千五，出四萬零五百，英滙基準價十一萬八，進十一萬六千五，出十一萬九千五。又：財政專家楊格博士受聘爲平衡委會顧問，七日已到會辦公，協助處理各項問題。

新疆問題
可能發展之三路線 任隣邦指導者選擇

【本報南京特派員凌雲六日發專電】迪化訊：伊甯方面被派來迪參加省府之副主席及廳長賴希木江，八月廿二日最後撤退，張治中會有長函交帶，使清算一年來和平經過，三番致意，望他們勿片面撕毀了和平條款。自伊甯人物全部撤退後，此間視察人士，僉認和平之門已緊閉，新疆問題發展有三個可能：（一）伊甯事變繼續，伊、塔、阿三區的特殊勢力，繼續擴大，此中央與地方當局所不容許，勢將被迫戰爭。（二）伊甯不滿繼續革命口號，政府當局也不急圖改變現狀，取銷特殊政權，仍以瑪納斯河爲界，各不相犯，等待整個國際形勢變化，此是目前新疆局勢。（三）伊犂人物再來磋商，誠懇執行和平條款。三條路線選擇，全看「鄰邦指導者」計算，我方似無選擇。

吳秀英就逮
金璧輝上辯訴書 冀羣奸多獲減刑

【本報北平特派員天梅六日發專電】人妖吳秀英，在迪化曾受共匪訓練，警局政訓員嚴查其有無間諜嫌疑，吳居室，言動未脫女相。又：金璧輝（川島芳子）頃向冀高院提訴，對庭訊四罪行有所辯白，且要求庭示確證，振振有詞。另電：冀高院判決漢奸案，最高院復判減刑佔十之六七，羣奸同感政府恩施。

【本報北平特派員天梅六日發專電】冀高院調查金璧輝罪證，頃稟傳金之義子李萬春，白瑾，義女新艷秋及盟兄金少山，屆時法庭自有一番熱鬧。

船聯決定 運價照舊

【上海六日中央社電】全國船聯常務理監會暨滬船業公會理監會，今日聯席會議通過：（一）全國運價暫不調整；（二）停止附收輪運兩費賑災費；（三）輪船運價當收義賑捐款百分之二等案。

平市下週 試演選舉
預謀冬季煤糧

【本報北平特派員天梅六日發專電】下週六試演選舉，登記選民共三、二三八人。今冬平市食糧燃料，四聯總署撥一六〇億，交市府儲煤濟荒，四聯分署籌辦五百億糧貸斟酌技術。

王外長 昨飛美

【上海五日中央社電】我出席聯合國第二次大會首席代表王外長世杰，偕隨員胡慶育、張沅長等一行，五日晨搭汎美機離滬飛美。

平津警備部 直隸國防部

【本報北平特派員天梅六日發專電】平警保部改組平津警備部，津設副司令部，隸國防部，保綏署平津指揮所撤銷。

軍吏督察團 初試身手

【本報北平特派員天梅六日發專電】平八月整飭軍風紀，共捕九七七人，正式部隊經訓練後，令歸原隊，散兵游勇即送通縣當兵。

【北平六日中央社電】平津冀軍紀吏治督察團公佈處理之第一個案件，令冀省府參議王德寬及冀出糧處倉庫主任譚廷城扣押，送法院訊辦。

蘇輪違罰離滬
我航業界對政府措施 發表意見書表示感戴

【本報南京特派員九思六日發專電】自大連駛滬之蘇輪「伊里奇」號，昨經我外交當局決定處理辦法及經我海關照章處罰後，已獲予結關，該輪[illegible]返國，該輪以後不得再行駛滬。又全國航業聯合會對此次蘇輪來滬曾發表意見書，[illegible]蘇聯速將大連交還中國，對此次「伊里奇」事件政府處之得體，及限令離滬之措施，[illegible]

太平洋學會開幕 分三圓桌會議討論

蔣夢麟主張調和東西文明衝突 今日遠東情況大半由西人造成

【倫敦五日中央社專電】我出席太平洋學會首席代表蔣夢麟，本日于開幕式中代表被邀各國致簡短答詞。蔣氏認爲今日太平洋區域之問題，在于西方文明與本國文明之衝突，此種衝突甚爲强大，故東方或應加以吸收，或自行調節，以資適應。是以今日世界具有相同之命運，而東西雙方均被迫共進甘苦同嘗。蔣氏旋分太平洋國家爲三類，一爲具太平洋本土文明之國家；二爲移入太平洋區域，但原屬西方文明之國家；三爲對太平洋有極大利益，然並非太平洋區域之國家。然各國之利益，僅爲程度上之差異，故各不同國家，仍具有共同之基礎，一致研究共同利益之問題。蔣氏稱：中國代表在過去與現在，均以公開科學之方式參加討論。中國代表團，不僅欲虛心聆取各友人對于渠等之意見，且願指出科學方法所易忽視之問題。最後蔣氏聲稱：遠東之情況，大半由西方人造成，故西方國家必須在歷史之瞭徹與同情之瞭解下，切實求得問題之解決。

【倫敦五日專電】第十屆太平洋學會會議本日下午正式宣佈在倫敦開會，英國防部大臣亞歷山大致開幕詞，否認渠以政府要員之地位，領導開幕儀式，而自稱爲會員之一。因十一年前，渠曾率領英國代表團赴加利福尼亞出席太平洋學會。亞氏于演詞中，敦促各代表，以會中討論各節，以及獲致之決議，轉告各國與論界，以盡宣達之責。出席會議者，有中國，澳洲，加拿大，法國，紐西蘭，菲律賓及美國代表，暨緬甸，朝鮮，荷蘭，暹羅列席。觀禮者共約四百人，我駐英大使鄭天錫于來賓席前排。據悉：蘇聯會被邀請，然拒絕出席。會中現已決定，自明日起全體代表將赴莎士比亞出生地斯特拉福，并舉行秘書會議。會議期中，明日起分三圓桌會議進行討論，我代表朱撫倫，領導中國代表出席第一圓桌會議，討論者爲日本及朝鮮問題。第二圓桌會議，討論中國問題，由首席代表蔣夢麟出席。第三圓桌會議，討論東南亞及西北太平洋問題，由劉馭萬代表出席。

監督荷印停火

聯合國領事已議決 應有軍事專家協助

【巴達維亞五日中央社專電】新近組成之聯合國領事委員會，頃於此間決議：該委員會應有武官參加，以協助聯合國總領事監督停火令之執行，及準備提出聯合報告。據悉：中國總領事，將建議外交部，增派四軍事專家協助其工作。

印尼殘害華僑 慘不忍覩

砍頭解體粉骨碎屍 閣員林玉燦亦遭封

【南京六日中央社電】荷印戰事發生，印尼不遵守國際公法，我僑胞慘遭殺害者，時有所聞。僑委會近接獲各地報告對印尼殘害我僑胞之暴行，詳述頗多，茲分錄如下：（一）中哇瑪琅華僑房屋被印尼燒燬約千間，僑胞被屠殺者五十餘人，受傷者百餘人，失蹤者百餘人，共遭殺戮者，有被砍頭解體，有被碎屍骨，有被關在屋內燒成焦黑者，有一對，女死後仍互相擁抱，慘狀目不忍視。即任印尼閣員之華人林玉燦，其家產亦被印尼劫掠，不能倖免。（二）中甘老海（離棉蘭壯五十公里）華僑商店房屋，多被燒燬，僑胞遭殺戮者六十餘人。（三）井里汶（離之芝利木屈）發現被害僑胞屍體卅三人，失蹤者四十九人。（四）沙拉帶加（三寶壟附近）三千餘僑胞，百餘人被强迫疏散，其中四人當場被槍殺，商店房屋被燬甚多。（五）之巴德（離蘇甲巫眉卅公里）華僑房屋被燬卅餘間，難僑達百餘人，其他各……計，我當局現正搜集各種暴行資料證據等，準備將來提出交涉。

中菲商約 進行談判

【馬尼剌六日中央社合衆電】據悉：中國駐菲公使陳質平，告羅哈斯總統，中國政府業爲建議中之菲駐南京公使館擇定館址，聞雙方決定即時進行中菲商務條約之談判，該約可能在南京簽字。

日元美元 新兌換率

將於今冬開始

【東京六日中央社專電】據每日新聞報導：日元與美元之新兌換率，將爲一百卅或一百四十元，折合美金一元。此項新兌率，可能于本冬開始。據悉：經濟安定本部，日本銀行大藏省及貿易廳各機關，對於日美元兌率意見分歧，惟一般相信不致超過一百五十日元折合美金一元。

日絲專賣 機構解散

【東京五日中央社專電】麥帥今日下令，先行清算解散日本生絲工業協會。按該協會爲日本專賣生絲之機構，麥帥刻下令於十一月十一日清算該機構，刻並已計劃將此移交政府機關，或改交民營。

日購印棉十七萬包

【東京五日中央社專電】印度駐日代表團團長吉里昌，今下午在記者招待會上稱：印度將以印棉一十七萬包，於十月一日輸入日本，可於十六個月之期限內以英鎊繳付棉款。吉氏指責美國除其本國外禁止其他國家以生棉輸日一節，實屬自私自利。吉氏於指出遠東各國間應保有密切之貿易關係時，要求其他亞洲國家與日本間謀取直接關係。渠認目前情勢，殊令人不滿，就渠所見，日本工業成品之品質，并不令人滿意，而其價格以美元計算，則屬驚人。由於印度需要日本之絲線，人造絲線，布疋，織物，玻璃，機器，陶器，故設如日本減低輸出貨物價格，并提高輸入貨物價值，印度政府則將竭力恢復戰前之貿易，以期達到對日貿易比例標準。東京五日專電：據日本政府貿易廳人士稱：日本政府已與印度貿易代表團成立協定，將自印度購買棉花十七萬包。關於此項協定之官方聲明，不久即將……

埃及向美貸款八億八千美元

【安哥拉五日中央社專電】據開羅方面消息謂：埃及刻正向美政府接洽數次貸款，即第一次向進出口銀行貸款伍億元，以建築兵工廠及實行電氣化之計劃。第二次再貸三億元，以發展埃及與美國之貿易。第三次由國際貨幣基金平準委員會貸款八千萬元，以穩定埃及金磅。刻埃及總理諾克雷希，正在華盛頓與美政府談判，同時談判將包括美埃商約，俾埃及能以出口之棉花換……

難得如此糊塗

美政察賠償會主席 竟對遠東缺乏認識

【東京五日中央社專電】有資望之美高級官員，今晨獨告中央社記者稱：政察賠償事宜委員會主席斯揣克所建議，取消原有賠償計劃一事，并不代表麥帥或美陸軍部之意見。渠認爲斯揣克之建議「無意義」。同時渠强調稱：日本須在其能力範圍內予若干曾受其侵略之國家以賠償。斯揣克係應美前陸軍部長之邀請，而赴日考察，故渠僅可代表前陸軍部長之私人意見，而非美國務院并不與渠抱同一之主張。該官員并稱：麥帥認日賠償之計劃過份，而斯揣克之建議，又不切實際「折衷之道」，將爲一公平及可行之賠償計劃。該官員并評論斯揣克最近所發表之論文稱：自此論文中，可知斯揣克對遠東經濟之全盤局勢，缺乏之認識。渠未能自經濟家之觀點，研究日本賠償問題。渠在日本逗留時間過短，致未法對遠東整個經濟局勢獲得透澈了解。該官員對斯揣克之强指蘇聯掠奪台灣，加以訕笑，而認爲此種謬誤，足以證明斯揣克對遠東情勢毫無認識。

紐西蘭

中央社特稿

紐西蘭位於澳洲東南，由南島北島及附近斯條亞等島組合而成。島嶼之中，尤其是南島，南島以阿爾卑斯山爲主峰，四時白雪，有大冰河從中流出，北島多屬火山溫泉頗多，其地之間歇泉噴水壯麗，世界知名，氣候屬海洋性，溫和而且潮濕，面積廿六萬八千方公里，稍大於英倫三島，人口一百七十萬，主要是英國人，土著毛里人，約八萬屬波里尼西亞族，文化程度甚高。首都惠靈頓，在北島西岸，與奧克蘭，克利斯特徹池同爲紐西蘭重要都市。畜牧業是紐西蘭基本的經濟形態，其中乳酪及肉類的生產量最大，而羊毛次之，就牛酪的輸出量說，紐西蘭僅次於丹麥，而居世界第二，羊毛的輸出量則居世界第五，平均有百分之八十輸往英國，所以紐西蘭一向被稱爲英國的「牛乳農場」。但這次戰後，紐西蘭與美國關係日漸密切，生產品輸往美國者漸多，輸入品則美貨已居首位。紐西蘭的最初發現是荷蘭人科克，一八四〇年爲英人所佔領，二五年爲殖民地，一九〇七年改爲自治領，現在她和英國的關係，與澳洲聯邦相似，也是英國的自治領一樣，內政由自己辦理，但英王有否決權，並派遣總督監督。其立法權操於兩院制的議會，總督有召集，停止與解散議會之權。政黨有工黨，國民黨，民主工黨，共產黨等，就中以工黨最有力量。一九三五年工黨當政，一直到現在，它的政策政綱都和英國工黨相似。

第二次世界戰爭改變了印度，澳洲及其他殖民地附屬國家與英國的關係。但紐西蘭，這個五十年前就以所謂「社會主義實驗室」自豪的國家，卻似乎並沒有明確的企圖要改變她在英帝國體系中所處的地位。一方面，我們雖可以見到她與美國以及澳洲的關係日趨密切，但另一方面她與英帝國的紐帶還是結得很緊的。他們只希望「這個自治領在社會及經濟方面都成爲一個更優美的所在」。在殖民地獨立運動日益高漲的今天，紐西蘭似乎未受到什麼影響。

劉佐人飛抵新加坡

籌設吧城仰光分行

【新加坡五日中央社專電】廣東省銀行總經理劉佐人，及僑滙部主任李卓波，已於今晚自曼谷乘機抵此。隨行者並有新加坡分行經理李氏。於抵步時語記者稱：此行目的在研究此間銀行業務情況，並可能籌備在巴達維亞及仰光設分行，劉李二氏將在此間勾留二週，再行返國。

德省總理 夫婦失蹤

【德蘭克福五日中央社合衆電】德國紹林吉亞省總理保羅與其妻於三日前失蹤，據料渠等係企圖逃往美佔領區，刻美蘇憲警正在德國中部加緊搜查。

日貨價昂 外商失望

【東京六日中央社專電】第一批來日之外國商業代表，已在日本勾留廿一日，對日本貨品之質劣價昂，頗表失望。來日商人總已訂立合同二百件左右，然購買者均對價昂表示不滿。

美海軍走私黨破獲

【檀香山六日中央社合衆電】馬里亞納島海軍司令潘納爾少將稱：美海軍對所傳將偷運麻醉品及僞鈔前往中國事，經調查後，未有任何結果。惟此次調查，曾破獲一商貨走私黨，曾透露此次走私黨，在關島與中國海岸間飛運違禁品之詳情，並發現有海軍空運人員牽涉在內。美海軍在八月中旬進行搜查結果，破獲價值三千美元之貨物，並逮捕海軍人員及關島商業公司職員數人。

印商務團 考慮中印貿易

【東京六日中央社專電】印度商務代表團來此二月後，已於今晨啓程赴滬轉返印度。據悉該團抵滬後，將考慮中印貿易之可能性。

以德報怨

【東京五日中央社專電】此間我國僑胞協會，於昨日捐贈五萬日元作日本水災難民之救濟，此款業已交與農林省平野力三。

珠算與計算機比賽 結果成和局

【紐約五日中央社專電】去年十一月十一日于東京之比賽會中，中國珠算曾敗于計算機。紐約工程師公會發行之此次比賽中，珠算在純熟技巧下，已一反從前之頹勢，爲一比一，本日比賽結果，珠算敗於計算機之得法，但由於該僑心算之獲勝，因之此次比賽法式不被機械化之中國計算機，乃與流線型最新式之美國計算機分庭抗禮，不分上下。據悉彼等並無再賽計劃。

杜魯門代表 與義外長晤談

【羅馬五日中央社合衆電】杜魯門總統私人代表戴維斯，本日與義外長加斯巴釆出遊一小時，事後據稱：此往遊歐陸國家，惟於短期內難作評論，其與加氏所談事項……

女青年會 在杭召開

【香港六日中央社電】世界女青年會會長威克女士來華，于前往上海途中，今晨自阿姆斯丹飛抵此間。威克女士將主持十月十五日至廿七日在杭州召開之世界女青年會戰後首次會議。

杜魯門在巴演說 決支持聯合國

使其奠定世界和平

【布宜諾斯艾利斯五日中央社專電】杜魯門總統，本日于巴西國會中發表演說謂：美國決心支持聯合國，使其奠定世界和平。聯合國于初期遭遇之困難，并未使美國沮喪。渠申言以美國所有資源，支助聯合國。同時并謂美國將永遠與其他國家，共謀和平與幸福。此將需要堅定目標，不屈不撓，艱辛及無限忍耐，方能成功。杜魯門總統之訪問即將完成，渠于七日出席巴西獨立典禮後，即登密蘇里號艦返美。

澳大利修正華僑移居法

【堪培拉五日中央社專電】我國與澳大利亞經長久談判後，華僑赴澳之入境與逗留限制，已有修正。但歡迎十人移民，仍排斥非歐人種之白澳政策，仍然有效。與駐澳代辦鄭康祺，與澳外長伊瓦特及移民部長卡威爾所談判之修正辦法，自一九四七年七月一日起生效。新南威爾斯華僑領袖，爲對此表示感謝起見，曾以將主席銅像一座，贈與堪培拉使館。凡華僑在澳已五年經商貿易或在澳經營五百澳磅者，得申請再留七年，其妻子與未婚子女，得居留七年期滿，以往係以一年爲基礎，每十二個月，彼等即須經由我總領事館向移民部申請延長居留。此項限制，乃使貿易者無法在其商業方面訂立長期計劃。至于本地商人之妻子與未婚子女，目前得居留五年，期滿得續請。以前澳方法律，禁止本地商人携帶其眷屬入澳，除非有特別許可，持有特別許可證者之妻子，共居留期間最多爲伍年。且離隔三年之後，禁止彼等返澳。昔時共准許每年週轉達伍千鎊者，始得携帶商業助理人員，今則二千五百鎊，即可携帶。至于供應市場之華僑菜園經營人，自每年一千鎊週轉金，降至三百五十鎊，即可有資格引用助理。而前此華僑則不得從事本地貿易者，暫時代理人，彼等目前在退休或赴國外時亦可請人代理。入境華僑轉業，昔時在禁止之列，今已不復禁止。昔時華僑學生年十歲至十四歲間者，必須有父或母或雙親照料之下，方可來澳。今則我國遊歷者來澳即可。昔時祗准六個月期限，今則爲十二個月。

拉瑪迪第五次 獲信任投票

共黨搗亂又無效果

【巴黎五日中央社合衆電】社會黨總理拉瑪迪，自二月出渠在國會中，控告共產黨鼓動罷工風潮，爲脅迫以陷害共和國後，頃以二百九十二票對二百四十三票（五十四票棄權）贏得第五次信任投票。投票之時，正當五十萬工人，在共產黨指揮下進行九十分鐘抗議罷工，以及罷工示威遊行。據稱：「社會黨之領袖，以打擊罷工「搗亂份子」，正鼓動工業之紊亂」，共產領袖于國會開始之時，會宣佈該黨將向拉瑪迪投反對票。

今日鄭仙誕

加派軍警維持治安

【專訊】今（七）日爲舊曆七月廿日，係鄭仙誕，是日俗例百民衆習于此日登臨白雲山，瞻仰鄭安期鄭仙遺跡，此傳說雖近無稽，然百姓民衆歷久仍守此習不渝。今日東沙路上，當極熱鬧，北郊沙河分局及附近駐軍，已準備加派哨崗警戒，維護登高市民之治安。不過白雲山久爲日寇佔爲軍事要地，創痍斑斑，公路壅塌，能仁寺等名勝，亦已盡爲平地，此日登臨，當增今非昔比之感。（將）

孫副主席 飛滬轉京

【香港六日中央社電】孫副主席哲生偕公子一行，六日午乘中國機離港飛滬轉京。

本月停電太多 包燈將減電費

【專訊】廣州電力公司以九月份因缺煤關係，市內各區均停電多日，以致無電錶裝置之包燈用戶，飽受停電之損失，昨日記者晤電廠業務人員，如何補救？據稱：電廠當局，現正考慮九月份包燈用戶電費問題，但退還多少，數目尚未能決定，故究應如何決定，如台煤日期何日終止，停電即可終止，則照停電三日計算，退還用電費一度云。向例，或可能依照五月份包燈用戶每燈每月實收電費七度（即每燈每月實收電費七度）。（將）

黃玉麟督導本省 義務勞動工作

省市設督導團縣設指導會 畢受訓幹部派回原籍工作

【中央社訊】國民義務勞動督導團主任黃玉麟，頃由漢口抵穗，據黃氏稱：抗戰期間，主席本「人工生資本，資本生機器」之主義，倡導發揮全國勞力，以從事生產事業，奠定抗戰必勝，建國必成之基礎。于卅二年十二月，由國民政府將工役法廢止，改頒國民義務勞動法，規定全國男子凡年滿十八歲至五十歲者，每年應爲國家服義務勞動十日或廿日，自頒佈以來，成效頗著，抗戰勝利結束，主席爲安撫復員軍官，從事經濟建設，藉以協助地方自治，乃由社會部勞動局，計劃調訓復員軍官四萬人轉業，從事義務勞動工作，旋由中央訓練團在各軍官總隊經嚴格之考選，三千四百餘將校及少數優秀尉級人員四千零三人，參加高級幹部訓練義務勞動，訓練班係於本年四月間在漢口正式成立，五月十二日開學，至七月廿三日畢業，現畢業學員均按照原定計劃，設立副主任各一人，分派全國廿八省市工作，省市設立義務勞動督導委員會，督導專員十餘人，負責全省義務勞動督導工作，縣設義務勞動指導委員會，並以該勞動督導主任兼常務委員，負責推進全縣義務勞動工作，此次在受訓之本省籍優秀幹部計二百六十五人，畢業後除少數依其志願派往他省服務外，共餘二百四十四人，均按其縣籍派回原籍地方政府，担任義務勞動之督導工作。

兩黨外交政策 尚未包括中國

范登堡答記者詢問

【華盛頓五日中央社專電】范登堡今日稱：美國之兩黨外交政策，迄未擴大及於中美關係。記者詢范氏泛美聯防條約順利訂立後，政府之兩黨外交政策，是否已擴至拉丁美洲？范氏答稱：然。記者復詢兩黨外交政策是否已擴至中國？渠答稱：尚未包括中國。一般雖認渠爲目前兩黨外交政策之擬訂者，然渠在過去曾堅持「黨政策不適用於遠東」。在中國及遠東部份，政府大部份在范氏影響下，與阿契遜修好，且未久即同意舉行里約熱內盧會議。關於政府之對華政策，范氏亦有部份贊同，并認爲國際問題會議中，曾稱本年一月克利夫蘭會議，范氏在「余認爲吾人遠東政策，當轉移重心」，渠當時要求美國政府在鼓勵中國統一時，渠當時要求中央政府不包括之聯合國政府下，創造一强大適當之民主中國，并一打擊有異此項目標之人。」

國際電訊會議

否決外蒙爲會員國 承認印巴兩國入會

【紐約五日中央社專電】現在大西洋城開會之國際電訊交通會議，昨日再度拒絕蘇聯所提承認外蒙爲國際電訊同盟會員國之提議。蘇聯曾於七月廿二日提出此項建議，但遭拒絕。昨日午後電訊交通會議，承認印度及巴基斯坦爲其會員國時，蘇聯代表再度提出此建議，經一冗長之爭論，蘇聯之建議，因未得三分之二多數，而再度失敗。

旁遮普格已登峯造極

騷亂情勢現正蔓延中 印巴將進行交換人民

【新德里五日中央社專電】旁遮普一地進行廿日之久之教派格鬥，在現代史上，已登峯造極。同時此種情勢，甚易引起印度與巴基斯坦雙方自邊界地域交換百萬人民之舉。現可辨者，即民衆騷動之不祥朕兆，現正蔓延至德里，聯合省，孟買，加爾各答及西北邊省。印度及巴基斯坦當局，現正作絕望之努力，不惜任何代價，希望對局勢加以控制。現準備撤退難民，并予救濟。尼赫魯四日下午自旁遮普騷動災區視察後，返抵德里。德里自今晨發生刺殺放火及投彈各案件後，又恢復戒嚴。加爾各答及孟買兩地均已下戒嚴令。印度及巴基斯坦之民衆情緒，仍然高昂，騷動災區中未受波及之少數幸運者，已陷於恐懼中，或至少已情緒沮喪。

聖雄甘地赴旁遮普

【德里六日專電】據悉：聖雄甘地于四日停止絕食後，……

廣九路枕木被竊

路局追究鄉公所交匪嚴辦

【專訊】昨（六）晨六時許，廣九路段工巡至石龍站附近東莞縣屬田坑鄉八六里枕木突被竊匪據去六條，致影響來往班車，乃急報路局派員修理。路局據報後，認爲枕木被竊，該田坑鄉應負責任，乃派員前往該鄉責成鄉公所將匪即日交出，以便歸案嚴辦。

廣九車昨加班

混合車不停深圳墟 廣韶段機車昨出軌

【專訊】據確息：廣九路由今（七）日起，第八七，八八，次混合列車，不停深圳墟，但仍照常開至深圳，此兩列車，何時恢復停深圳墟，須俟港方工潮解決。又路局爲便利市民出入，由昨（六）日起加開第七次廣九快車往深圳，即十七次快車開上午八時廿五分，七次快車開上午十時，八七次混合列車開上午十一時半。又：昨（六）晨十一時許，北上八六次廣韶混合列車途經北站附近，機車出軌，故影響第十四次廣韶快車停開一天，但無傷斃人命。（生）

萬福路七路車慘案 司機盧祥否認值班

【掃蕩社訊】第七路公共車前在萬福路肇事慘案，司機盧祥昨提法院公訴，據稱：七月十三日，萬福路肇事，下午四時經已交班與同業陳炎駕駛，民不過搭原車返家，坐立司機陳炎身傍而已，否認其扒頭傷人，記者昨訪華南公司經理曾居龍稱：據該站長日報表，並無陳炎此人云。

市參候選人登記 延期一週截止

市民多仍未有身份証

【專訊】市參議員候選人登記，原定本（七）日截止，惟當局自辦理國民身份證以來，工作遲緩，得未曾有，目前市民仍未領得者，大不乏人，而該項候選人登記，係需憑身份證辦理者，故自舉辦以來，登記未見其踴躍者，原因即在于此。頃據選舉事務所負責人稱：候選人登記期限已決定延長一週，本月十四日截止云。（市）

【掃蕩社訊】市參議員選舉，昨（六）日計區域候選人登記者有太平區何佐超，海幢區梁禮臻，李雄，黃沙區張桂浦，漢民區何國華，東堤區陳慕貞，孔竹君，崇文鄉謝明綱，公和鄉李大同。德宣區李宗嶽，南岸鄉謝天保，逢源區莫暢，珠江區麥瑤光，西山區，陳塘區沈旭步，惠福區陳梓秋，容少蘭，蘇安平，吳瑞，人翹等廿人，職業候選人登記有謝端儀，留穀聲，以舟，馮守平，梅蕭漢洲，張榮，梁少林，大生，辣勝，劉錦波，陸萬民等九人，共一連日登記人數一百廿一人。

陳濟棠等 昨飛滬轉京

出席四中全會

【本市訊】中委陳濟棠，林翼中，伍智梅，羅翼羣，李揚敬，葉劍等，於昨（六）日上午十時乘中航機飛滬轉京，出席國民黨四中全會，各機關首長代表及諸氏親友赴機場送行者甚衆，民廳各科室主管赴機場歡送李前廳長者尤多。又中委李次溫氏，因年老不宜飛行，已改由道赴京。又：農工部主任秘書黃卿雲與市黨部主委高信亦於昨（六）晨同機飛赴南京。同行者有市黨部委員陳水吉，王龍與一八六旅長張澤深，到機場送行者有市黨部委員黃玉明，袁晴暉，黃仲檢，張榮健及工界黃俊，陳士誠，李伯元，江柱樂等多人。據黃主任秘書語記者稱：渠此次南來，因時間忽促，原定許多地區，均未及前往巡視，引以爲憾，返京後，俟稍有閒暇，將再隨同馬部長超俊南來云。（會）

又訊：歐陽市長，定明（八）日乘機晉京，出席四中全會，在公出期內，所有市長職務，交由秘書長雷鳴茲代行。

穗市點滴

△廣州市長歐陽駒，定於今午假廣州聯誼社歡宴孫立人將軍，並邀請行轅張主任，省府羅主席等作陪。又北平清華大學旅穗同學會麥朝樞等於昨下午七時，假座留美同學會歡宴孫將軍，到會同學有六十餘人。

△育幼院昨派員接收番禺縣兒童教養院嬰院，現徵得盧雲和尚答允來穗，特定本年國慶十月十六日開幕，并舉行萬緣勝會一連七晝夜，現紛紛前往登記牌位，甚爲踴躍。

△本市第一津志德……

△農林部農業司長馬保之，建國日報社長陳藻文，國大代表官其欽等，於昨日下午先後前往省府拜謁羅主席，有所商洽。

△青年團廣東支團頃派吳世顯接充龍川分團幹事兼主任。

△愛羣通訊社大加革新，并定期明（八）日恢復發稿。

△全國國貨展覽會展期至「九一八」開幕，希各地廠商迅即運京參加展覽。

△行政院令：考試及格人員，應儘先任用。

△司法部解釋：吸食烟膏製成藥品，應視爲吸食鴉片論處。

△本市三輪車達三千餘輛，每輛牌照費共徵八千七百元。

△前本省幹訓團台作班，留穗同學團連絡員洪冰，林振榮，馮梅初，鄒誠等，爲聯絡情感，增進建設護班，畢業同學通訊處，地址豐寧路一六二號二樓。

出口按柜金 請改用店保

進出口協會首次會議決

【專訊】中國進出口貿易協會廣州分會，昨（六）午召開首次理事會議，黃光主席，決議：（一）請求政府取銷按柜金，改用店保，如無相當店保者，則改爲百份之二十按金。（二）請政府改善結滙及採行聯鎖辦法，並推定黃佐時，陳志左，東揚，黎名郁，麥鏡華等擬定具體辦法。（三）對上海輸入臨時許可證尚未許可者，司申請登記，請予援助。（四）建議政府採取全國劃一結滙牌價。（五）推黎名郁計劃組設輸出入研究組，資料組。（六）請南粵管處早日成立，及會內設置，并改善輸入額。（七）建議政府對本省廢除出口，免予檢驗。（會）

龍津西匪徒 持械毆人

【專訊】商人倪發，二十歲，南海人，昨（六）日晨一時在龍津西最合時雲吞食粥，有匪徒四五人，候倪食畢外出時，即各取出剃仔鐵尺各利器，向其亂刺，幸倪北武有力，一面招架，一面逃跑，但卒被剌傷左足，流血不止，匪徒乃分途而遁，倪驚魂甫定，乃往分局報案，由局送院醫治。（培）

民廳舊任移交人員 省府核准留用一月

【專訊】民廳前任廳長李揚敬離職後，因經管案卷財物數目衆多，一時未及清交，省府昨已批准舊任人員，留辦交代手續，并准予留辦交代人員一個月薪津及生活補助費與公糧等項。（將）

水上船戶 調查征集

依內部規定辦理

【本市訊】省府頃接國防部電，關於沿河各地船戶，因其流動性最大，均感無限困難，對於適齡男子之調查登記及征集事項，乃轉函內政部核示妥善辦法，據沿江河各管區請示有無特殊管理方法，惟戶籍問題，依內政部規定辦理。內政部以船戶流動性雖大，但爲生活關係，仍與陸地經常接觸，編組保甲，依據戶籍法施行細則第十二條第二項規定，應就其經常停泊之縣境內分段編組保甲，並附隸於常停泊處陸地之甲保，設無經常停泊處所，亦須就其停泊情形編入其地之保甲中，凡未編入保甲及未領國民身份證者，一律不準通行，如此船戶必須編甲，甲必歸保，對於查記與征集比較容易，至水上戶口管理方法，并無特殊規定，自應依照一般規定辦理。

市參會約集中上校長 商談收費問題

准私中收圖書儀器費十五萬

【中央社訊】市參議會陸議長幼剛，沈副議長家杰，昨（六）日下午五時約集本市私立中上學校長，市府舉行座談會，討論私立學校收費問題，到歐陽市長，祝局長秀俠，金曾澄，譚維鴻，黃書，司徒優，汪瑞，林瑞銘，李雪英，及培英，培道等校長，陳先議長，省議長及各長對收費問題多所發表，以目前環境關係，最後陸議長提議：准許私立中學得在教育局規定學雜費額數之外可收每學生圖書儀器費十五萬元，祝局長後經多方研究，表示接受陸議長之提議，直至七時，各校長咸表滿意，並爲尊重民意機關，乃告散會。

善後救濟總署財務廳代表廣東區辦事處標賣工礦物資公告

辦銷字第一一五三號 卅六年九月六日

標賣物資：

名稱	種類	數量	每批數量	每批底價
1 鋸 Skilsaws	110 V 12 A 七寸鋸片	八副	一副	六百九十四萬八千元
2 小型電磨機 Thor. Electric Grinders		五副	一副	三百二十四萬元
3 枱富磨機 Bench Electric Grinders	1/4 匹馬力	十副	一副	三百九十六萬元
4 軋金屬片機 Metal Sheet Macines	1/4 匹馬力	十一副	一副	六百三十萬元
5 火電池機 Battery Charger	12 v 800 W	一副	一副	四百五十萬元
6 鋸邊護木 Chopping Blocks		一百件	五十件	二千五百七十四萬元
7 電石 Calcium Garbide	每桶淨重100磅	一七五桶	十桶	三百萬元
8 野爐具 Viking Base Oven Mess Gear		一套	一套	二千一百六十萬元

標賣辦法：各項物資依照上表所列每批數量標賣

看樣日期：卅六年九月八日及九日兩天

投標日期：卅六年九月十一日上午十時半止

開標日期：卅六年玖月十一日上午拾一時

開標地點：沙面博愛路六號本處

注意：請到本處取閱標賣簡章並依期來處看樣

廣州交通部第六區電信管理局招考無綫電三等技術員公告

（一）考試種類：電信機關無綫電三等技術員考試（二）考試地點：臨時公佈（三）考試日期：三十六年九月十九二十兩日（四）應考資格：中華民國國籍年齡十八歲至廿五歲高級工業學校電機機械科畢業（以男性為限）（五）考試科目：國父遺教 英文 數學 物理 電工學 口試 體格檢驗（六）報名地點：沙面歐和路本局人事室（七）報名日期：九月六日至十二日（八）應繳資件：報名費國幣五千元二寸半身正面脫帽相片五張暨學歷證件等（九）考試程序：分初試再試兩種初試及格訓練四個月期滿後再試及格核為三等電務技術員（十）錄取名額十名（十一）分發及待遇：訓練期間供給住宿和每人月給食米五市斗代金之伙食補助費並每月各給零用補助費二萬元結業再試及格分發本區粵桂省內各電信機關工作

局長 鄭茂桐 卅六，九，五，

香港廣東銀行招考行員啓事

本行為儲備銀行業務人材起見定于九月十日在廣州市招考行員以新在國內外大學或專科學院經濟財政或商科之男性畢業生為限備有招考簡章有志投考者請親向香港廣州及澳門廣東銀行取閱為荷

香港廣東銀行有限公司啓

滬粵 華成船務公司新址落成啓事

敝公司在六二三路十八號之新址業經落成準於九月六日正式開始營業各界諸君同業先進暨舊雨新知倘荷賜教請移玉上址敬當竭誠為諸君服務也此啓

廣東軍人子弟學校招生

一，資格：凡軍人家屬子弟而具有廣東軍屬會會員證者得投考

二，班額：小學一，二，三，四，五年級學生

三，報名日期：九月七日至九月十四日止

四，考試日期：九月二十日

五，報名及考試地點：文德東路第十號本校簡章備索

名譽董事長張發奎 羅卓英 余漢謀 陳策 歐陽駒 陳濟棠 張瑞貴

董事長梁少芝 校長馬淑芬

實用高級會計學校續招

1.班別：高中一年級新生同二年級插班生會計訓練班新生一年畢業

2.報名：即日起

3.考試日期：九月十二日 膳宿俱備

校址：惠福東路二百卅六號電話：一三〇八二

校長會計師趙灼

維新路 千頃中學

續招：高初中一年級新生 高三上 高二下 高一下 初一下 轉學生

優待：半費生二百五十名 減收學費二十萬元 轉學生免試入學

試期：九月十二日

膳宿俱備

八桂中學續招新生

（一）班級：1秋季高初中一年級及升初中班新生 2春秋季高初中一二年級轉學生（二）校址：廣州惠愛東路（電話一五〇六一）（三）試期：九月十日上午八時起（即日開始報名）（四）學雜費：初中六十萬元高中七十二萬元（五）膳宿俱備

校長陳治謨

西南高級無線電科職業學校招男女新生

班額：高級班六十名 技術班一百名 報名日期：即日起至九月九日止 考試日期：九月十日上午九時起 報名考試地點：海珠中路南藻街本校 本校畢業生學行兼優者由校方負責儘先介紹職業（簡章備索）

董事長張發奎 副董事長羅卓英 鄧龍光 校長林郁民

教育部立案 南方商業專科學校日夜班招生

（一）系別：日班銀行會計財務行政經濟工商管理統計等六學系夜班會計銀行經濟等三學系（二）投考資格：高中畢業（三）報名日期：九月三日起至十一日上午十二時止地點：（一）東沙路本校（二）惠愛東路開越中學內（四）考試日期：九月十二日上午八時起地點：東沙路本校（五）畢業年限：各系均為二年成績及格呈教育部驗發證書

校長黃麟書

教部教廳立案 大中中學招生

壹，班額：高初中壹年級新生 二，試期：九月十日報名即日起 三，報名處：「1」小北本校「2」維新北四二五號光華印務公司 膳宿俱備宿費免收各級設免費生廿名 校址：小北登峰路

董事長：區華崙 校長：李慶榮

香港 東南無線電工程學校招生

（一）級別：一年級生及二年級轉學生（二）校址：香港深水埗大南街六一至六五號（三）設備：本校設備八千餘件新型儀器採用美國著名電專教材注重實習訓練務使各生畢業後具有優秀技能以獲得高尚職業地位（四）閱章處：1文德東路培正同學會 2惠愛東路407號新國民服裝店 3十八甫北42號永泰商店（五）報名處：文德南路培正同學會（六）膳宿俱備：九月十日開學

校長鄺文熾

平正高級會計職業學校招免半費生

（一）高中班一年級新生及二年級轉學生會計訓練班日夜班新生凡具初中畢業者得半免費學額（二）高初級計政日夜班 試期：九月十日 校址倉邊路登雲里膳宿俱備

校長黃文袞 代校長吳澤鈞

奉准復校 粵東女子職業學校招生

（一）科別：（1）三年制高級新聞科，高初級實用美術科，家事科，商業科，（2）一年制高級文書科，美術科，家事科，商業科（二）程度：初級三年制各科招收高小畢業生或同等學力，其餘招收初中畢業生或同等學力（三）報名：即日起在中華中路二五四號本校（四）攷試：九月十日（五）繳費：不收學費，收圖書儀育材料費共三十萬元

名譽董事吳敬恒 居正 吳鐵城 董事長莫紀彭 校長何振

基督教會主辦 廣州西山美華中學招生

初中擴充班額 收回全部校舍 高級小學復課

考試日期：九月八日上午九時在西村本校 班別：初中一新生初中二三插班生高小一二年級學生 報名地點：（一）西村本校（二）太平南仁安藥房（三）漢民北星華行 開學典禮；九月九日上午九時 校友聯歡茶會日期：九月九日下午四時至七時歡迎美華校友回校歡叙，校友報名地點：（一）西村本校（二）文德路留美學會（三）惠愛中路國華商行伍瑜彩（四）漢民北路星華行廖獻貞

校長周振光

教廳立案 新粵中學續招新生

（一）班別：高一初一新生高二初二插班生（二）考試日期：九月八日上午八時（三）報名及考試地點：本市文德路本校

董事長高信 校長徐旭勳

教部立案 汕頭私立南華學院廣州區招考新生

1.招考文學系史學系數學系商學系會計系一年級新生 2.投考資格：高級中學或同等學校畢業者 3.報名地點：小北登峯路中華文法學院及漢民北路商務印書館自八月廿七日起至九月八止 4.考試日期：九月十日上午八時起在中華文法學院（招生簡章在報名地點索取）

院長鍾魯齋

坤維女子中小學續招新生

（一）班額1初中一年級原有三班現增招兩班 2小學各年級幼稚園男女生（二）試期九月十日上午九時（三）報名日期即日開始（四）校址西關多寶路尾

董事長黃明伯 校長鄧容馨

堅如中學招生

一，班別：高初中一年級新生高初中二年級插班生 二，攷試日期：九月十日上午八時開始 三，報名地點：（一）荔灣東路本校（二）抗日西路一七五號本校董事會（三）惠愛中路舊城隍廟內社會服務總站（四）西關十八甫利昌書局 四，優待：本校為獎勵清貧優秀學生設有居院長（覺生）獎學全免費學額十名免半費學額十名

（膳宿俱備）

董事長孫科 校長史敏濟

教廳立案 紀念德明中學暨小學招生

（一）班級：高初中一年級新生 高初中二年級轉學生 小學各年級生（各級均招男女生）（二）試期：九月十日（三）閱章報名地點：東山大街本校

名譽董事長孫科 董事長陳濟棠 校長李雪英

教廳立案 廣州開越中學招生

（一）級別：秋季高初中一年級新生秋季高初中三年級轉學生春季初中一年級轉學生（二）試期：九月八日上午八時起（即日起開始報名）（三）費用：高中七十五萬元初中六十萬元（陸氏子女半費）（四）膳宿俱備（五）校址：惠愛東路一七二號陸大夫祠

董事 陸幼剛 校長陳召培

禺山中小學續招新生

一，班額：高初中小一年級新生各年級轉學生 二，考試日期：九月九日（膳宿俱備）三，校址：惠愛東路（漢民公園側）電話一一四〇五 四，優待：（一）優待番禺縣籍學生（二）另設免費學額

董事長許崇清 校長楊振棠

律師蘇重光受任漢口鼎昌號司理雷德厚君常年法律顧問通告

嗣後如有侵害該號及雷君信譽營業財產暨一切法益者本律師當依法負保障之責

事務所：文德東路三號二樓

律師霍崇典受任香港大有金銀號經理霍鑄安君聘為常年法律顧問并代聲明與逃嫂潘梅好脫離親屬關係啓事

據稱：「亡兄霍海遺妻潘梅好不安於室於本年二月間隨姘夫私逃除所遺弱女二人由本人負責撫養外請代登報聲明與潘梅好脫離親屬關係」等語合代聲明如上又本律師受任霍鑄安君聘為常年法律顧問嗣後如有侵害其一切法益者本律師當依法負保障之責

事務總所廣州惠愛中路二〇四號三樓電話一三四九八 事務分所市橋大東路五十八號二樓電話二四六

律師葉仲暉代養中書室值理毛德垣 俊明 佳明 松升 帝旭 滿昆 向鄧梁氏聲明終止租賃契約公告

據上開當事人到稱：「本室置有坐落本市德政中路第一九六，一九八，二〇〇號屋業三間出租與鄧梁氏開設德政旅店訂立壹年為限茲查租賃契約係於本年夏曆八月間屆滿期滿後不再續租請代聲明」等語合代聲明如右

事務所：逢源路實源中約卅四號電話一五七七八

律師鄺和歡代朱自謀聲明買受粵華東一街第十號吉屋

據稱邊中買受福厚堂陳見自置吉屋乙間坐落惠福分局粵華東一街第十號所有上蓋連地及一切附着物俱全面積照所有權狀附圖為準經交定立帖訂期九月十五日立契吉屋交易如對該屋業有任何轇轕希於期前向賣主理妥一經交易概與本堂無涉

事務所：廣大路廣大一巷錄園

涉除標貼外並登報聲明 代聲明如上

律師李國士代海軍黃埔造船所招售駛用艦船公告

現准海軍黃埔造船所所長張函開略以接奉海軍總司令部准將停泊廣州河南新填地河邊鋼質出海貨船一艘命名海運七號長182呎載重1200噸馬力約1400匹及停泊黃埔本所碼頭鋼質出海艦一艘命名海防七號艦長185呎載重1000噸馬力約1600匹訂價招售程序訂有專則廣州可到黃埔本所取閱港滬則附郵票式千元即行航寄訂期本年國曆十月一日下午一時在廣州大德路海軍聯誼社公開標售價高者得請為分刊粵港滬各報俾衆週知等由合為公告中外航商有志發展業務者希留意焉

事務所：惠福東路惠新西街五號電話一二八九一

律師夏楚章代陳耀銘返家啓事催告余巧笑

據稱本人與余巧笑結婚十餘載生子女五人不料余巧笑於本年九月二日上午四時乘家人熟睡挾帶金飾財物私逃在外實屬不法除報東山分局備案外特委託貴律師代為登報催告余巧笑於九月十五日前攜回金飾財物返家復行同居義務否則請代為依法辦理等語前來合行公告如上

事務所漢民北路卅九號二樓電話一二八三〇

經濟

美滙英滙掛牌 滬粵同時提高
上海美金基準價四萬元 英鎊港幣價格一律掛高

【本報上海六日專電】今日外滙牌價平衡基金委會基準價首次提高，美鈔四〇〇〇〇，比之八月十八日初度掛牌價格三九〇〇〇，計每美元長國幣一千元，英鎊亦提高為一一八〇〇〇，指定銀行外滙市價，均一致升起。美鈔售出四〇五〇〇，買進三九五〇〇，英鎊出一一九五〇〇〇，入一一六五〇〇。港幣出七五〇〇，入七一五〇〇。盧比出九〇〇〇，入八七〇〇〇。助幣出一四〇〇〇，入一三六〇〇。

【專訊】昨日本市指定銀行外滙市價，因上海基準價改變而提高，美鈔售出三八三〇〇〇，買入三七三〇〇，英鎊出一一三〇〇〇，入一一〇〇〇〇，港幣出七〇五〇〇，入八八五〇。

【又訊】中國銀行廣州分行，昨日外滙行市。支付滙：英鎊一一六五〇〇，美鈔三九五〇〇，買入滙票：港幣六七八〇，英鎊一〇七八〇〇，美鈔三六五五〇，均有提高。

湛江商情

【湛江六日專電】廿支新金馬一三三三五，十支童子軍一二二五，案良玉白布四二八，蝠鼎元布五五二，雙金錠元布五〇〇，金龍元布一二三五，印棉一七四，生油仁一〇五，五五五，眉豆二七五，黑芝麻四一〇，新聞紙三六五，省單一〇〇五。

出口油類 欣欣向榮

【專訊】土產出口油類，市情欣欣向榮，港滙值高，外運活躍。昨日桐油成港幣價一百三十二元，時值四十五萬四千元，比前漲二萬餘元一担，北江茶油成一百七十一元，毛一百二十四萬元一担，比前漲二萬餘元一担，英油成一百〇五元，紀六萬一千元，比前漲二萬餘元，銷流有價，購買者衆，成交爽暢，自出口結滙新措施實行以來，土產出口，已呈生機之勢，後市尤抱樂觀云。（商）

物價普遍微跌 生油市獨回跌

【專訊】昨日週末，市面一般物價普遍微跌，生油時值旺月，銷流呆滯，反見軟化，生仁滬南運有充場，土產新貨源源上市，北珠生成六十萬元，提庄生仁成六十二萬元，開封生仁五十八萬元，皆跌五六千元一担，生油埕場，臨至抑，生油跌降五千元，土榨成卅四萬二千元，運江新油庄卅四萬元，中秋日近，原未暢銷。

西北江米源轉稀 昨糧價淡後平穩

【專訊】糧食市場管理處，昨日對於零售限價，依然不動，粵北路到湘米四卡車，紙得一卡，搶放前日，江到穀轉一卡，前日百萬斤，經已售罄，昨日到穀亦十餘萬斤，東石欄續到十餘萬斤，由石欄到米五六百包，市橋到米五六百包充場，米糧客購買力盛，成交及存棧貨十餘萬斤，土谷成交有卅餘萬斤，谷價微揚，一二千元一担，上午成米交易，二千元，計場內登記又二萬八千四百二十二包，下午成米二千三百斤，二十一包又一萬二千斤，谷二千五百零七袋，米價上落無多，市勢轉挺，公價成齊眉米廿五萬八至廿六萬二，新興白米廿二萬九，七担種廿二萬〇六，銀粘廿萬〇二，洋粘卅一萬五，香米十九萬五，秋成十七萬至十九萬五，絲苗谷成十八萬，早谷成十三萬二千元，湘米接續傾銷，晚造豐收，新陳代謝，米源必湧，民食平穩之途徑，勢將趨之。（商）

華南洋紙輸入困難 港洋紙商籲請改善

【自強社訊】市商會昨接香港華南洋紙商會函，自輸管會頒佈輸入限制辦法後，上海已於去年十一月一日實施，該辦法細則內，關於定貨進口之商人，其貨物確於該公布期前已裝運者，則准予申請進口，而於公佈期後始裝進口之貨，一律不准輸入，此項辦法，在上海早有明文，但在華南方面，於本年七月一日公布進口限額及實施該令時，對於上項事實之處置，尚未有適當之措施，而廣州入口商，在七月一日以前，經由香港向國外定下之貨，其貨款已由自備外滙付訖，且已裝運在途及已運抵香港者，因當局限制輸入，而滯留港地，不能內運者，大有人在，其困苦情形不言可喻，觀滯之勢，此應請當局考慮者一，近閱上海輸管會接受進口商之請求，在年八月十六日進出口貿易修正辦法期前，已到埠貨品而未取得輸入許可證者，倘能有證明文件，於登記後便能由申請人提回等語，在我僑商，至表同情，惜華南方面，始終未有明文，深滋惶惑，查上海輸管會對上項辦法之昭示，當以去年十一月一日之明令為依歸，今竟突翻前案，殊深詫異，而最難索解者，上海乃有此項辦法之通融，廣州方面則絕未予以考慮，不無有軒輊之分，此應請當局考慮者二。此次廣州之進口貿易，因地方環境之特殊，其定貨向靠香港洋行或委託代理行代辦，則貨物之輸入，均以香港為轉運站，自限制輸入後，直接影響穗港商業，因此而遭受損失者，至深且鉅，方冀忍耐沉着，期待辦法之改善，不意此次修正之辦法，紙方便於滬商，廣州商人，并未得到同樣之待遇，同時洋紙在第二季類內，紙限輸入價值美元二萬七千餘元，實不及華南之實際需要百份之五，故增加配額，實屬必然，此應請當局考慮者三。基於上述理由，並望貴會一致進行轉向有關當局剴切陳明，籲請改善，以紓商民之困厄，相應函達，敬煩查照，市商會接函後，擬函請輸管會予以改善，放寬輸入限額。

二季附表二限額 因事延期申請 仍可繼續發証

【專訊】輸管會廣州辦事處昨公告謂：本年第二季附表二限額，因本處頒較運經再行分配與所轄進口商，為期已近七月底，以申請時間甚促，至八月十八日截止，惟各進口商權予保留，展期未據到處申請者，經電總會請示，現准輸入限額分配函覆如次：（一）自截止後，如進口商確因有不得不延期之事情，致未能在限期以內提出申請書，經核屬實，似仍可補發證。（二）對修正進出口貿易辦法公布後，除米、麥、棉花、煤及焦炭等項貨品，得以官價結滙外，其餘各項輸入貨品，照章均應以市價結滙。

具保記稅辦運鹽斤 鹽局核定辦法四項

【專訊】關於由場運至廣州據點再行配銷之鹽，先繳七千元具保記稅辦運，業獨誌昨日本報，續悉兩廣鹽管局奉諭後，經核定辦法如次：（一）為免記稅款數畸零俾便計算起見，所有記稅運穗鹽斤，徐應先繳七〇〇〇元，（包括鹽場建設費、鹽工福利費、償本費及收回業務墊本費）外，其餘鹽稅十萬元具保記稅辦運。（二）查此次記稅數目提高，担保記稅責任重大，除以銀行担保者外，其餘以商號担保者，應以殷實可靠為主，並應隨時注意其營業狀況，以防倒閉，如係以同業運商聯保者，其担保記稅款額，應以聯保運商登記之資本額為限，但過去辦運成績優良，存鹽豐富，殷實可靠，足資担保之運商，得酌情變通辦理，倘運商營業資本確已擴充，准予從新聲報，俾符實際。（三）記稅運穗鹽斤，應一律投買保險，最少亦以購足所記稅款為原則，並應將保險單存原申請辦理記稅機關，以資保證。（四）記稅鹽運達廣州，應存入官倉或公家認可之商倉，其存入商倉者，必須符合下列條件：（甲）單獨堆鹽不與他貨併存，（乙）能封鎖管理，（丙）地十在最高洪水線以上，（丁）保有火險，（戊）如非自身之鹽得收倉租，其租額由公家規定，（己）接受公家管理。

港紙價格激揚

【專訊】昨日港紙價格復上揚，開市七六一，最淡七一二，最高七二七，整日在七五以上徘徊，最後晚市在七二〇之間上落，查港紙轉好原因：（一）英國經濟危機問題，引起美方注意，連日來美對英貸款問題有所商討。（二）香港黃金價格暴跌，人心又復趨向港紙，（三）滬港英鎊及港紙一致提高，（四）[illegible]，港紙上揚之勢成形云。

各行商情表

九月六日

下列物價法幣本位計算

穀米類（改用市秤計）

齊眉米中	廿六萬二
洋粘米上	廿一萬五
銀粘米上	廿五萬二
絲苗米上	廿六萬元
七担種米上	廿二萬九
新興白米上	廿二萬〇六
粉雲米	廿二萬四
大糯米上	卅二萬五
特粘米	廿五萬二
糙米上	十九萬五
早谷	十三萬二
齊眉谷	十八萬五

油麵類

土榨生油	卅四萬二
新榨生油上	卅四萬元
坊子生油	卅三萬八
北江茶油一	百廿四萬元
桐油桶庄	九十五萬四
土榨生甫	廿六萬八
滑生甫	廿六萬元
大豆餅甫	廿四萬元
東江茶甫按	九萬五千
月暖田料	六十二萬元

鹽類（包稅里計）

沙抓上	廿九萬元
油尾次	廿六萬八
平洎（無貨）	廿五萬八
烏石上成	廿七萬四
三Y	三十萬元

糖麵類

榴花牌粗砂	九十四萬元
五羊青糖	九十七萬五
頁尖白糖中	六十九萬五
市橋片糖上	五十七萬
百力砂英文麵	五八萬五
知剋麵	七十萬元
飛機	五十一萬元
兵船麵	五十四萬元

豆類

大白花豆上	卅一萬元
樂昌珠黃上	四十四萬元
茶陵黃豆大	卅五萬五
北江綠豆上	廿四萬五
北江眉豆上	卅六萬五
滿口烏豆上	廿九萬元
洲豐豆上	十六萬五
新四青	卅一萬五
北江紅豆	四十萬元
西江竹豆上	十九萬五

火柴類（包箱稅計）

勝利牌	卅一萬元
鳳花牌	卅一萬元
如臉牌	卅六萬元
游泳牌	卅四萬元
三角牌	卅四萬元

洋紙類

歐兵會紙中磅	一萬五千
輕磅	一萬二千
歐洲新聞紙成	卅七萬元
自脫紙粘膏	十八萬元
自打字紙粘	廿三萬元
二號紙	四十萬元
柏脫紙上	四十二萬元
雙璜紙粘二百	四十二萬元
烟仔紙餅庄	三十六萬

土紙類（上貨）

鄉庄玉扣	二十萬元
特號長樂	十八萬五
二號永祿	十六萬元
三號長寧	七十五萬
龍南東庄上	百二十萬
南雄東庄三手	六十八萬五
頭郎貢尖四	六十五萬
和平東庄中	九萬六
真繳中包紙料	百廿七萬
長江貢信二印	五十三萬
長江草紙匹印	五十五萬
誠口南新料大萬	八十七萬
大卯京寸紙料	十一萬八
南雄玉扣福元	三萬三
花口山黃中	廿四萬五
丁炬電補新	十六萬五

紗綢布疋

巨輪牌煙紙	一百九五萬
新時代煙紙	一百七五萬
嘉國民煙紙	一百六十萬
土絲（四計）	一萬〇六
會記隆桂香紗	六十七萬
公記隆素綢	五十三萬五
永大綢	五十二萬
廿支童軍紗	卅萬〇六
廿支新金城	卅二萬四
廿支特金城	卅三萬六
廿支新雙馬	卅二萬四
廿安雙馬紗	卅三萬四
卅二支藍鳳	卅九萬四
卅二支銀月	卅九萬三
四十支藍鳳紗	四十萬二
四十二支藍鳳紗	四十二萬五
水鴉細布	四十一萬四
12磅細布	四十二萬七
土林藍布	一百一萬元
四君子嗶嘰	五十三萬
桑頁玉白布	卅九萬五
木蘭白布	卅九萬元
征東黑素紡	五十四萬元
湘棉花上	二百萬元

華洋雜貨

新生黑貓電芯	一萬九千
職機黑電綫	六十萬元
飛輪牌車綫	四十八萬元
正抓麥車綫	一百四十萬
金雞香皂	六萬二千
利華藥皂	五十三萬五
萬利藥皂	卅四萬元
四齡玉牙膏	卅七萬元
二友牙膏	十八萬二
18寸飛魚帕	四萬一千
三八雙手巾	五萬四千
一牌雙鳳襪	七萬六千
一磅金錢水壺	五三萬八
二磅金龍水壺	五五萬八
二磅金錢暖壺	十六萬八
三鶏縫針	廿一萬元
三個九噴油餅	一萬三千

海產雜貨

西白果	卅九萬元
叶花菇	一千〇五十萬
草菇頭	五百三十元
沙井蠔	四百十五萬
長沙絲中	六十七萬元
新洲蠔	一百六十五萬
川云耳	二百七十五萬
新金菜干	九十四萬元
暹白椒	二百六十八萬
中地魚	四百七十萬元
中淡菜	一百五十五萬
石岐蝦	二百四十五萬
鱟蛇	五百萬元
西尤魚	四百五十萬元
元貝	一千〇四萬
燕絲	一千六百五萬元

工業原料

上白花士令	七千八
黑桶花士令	三千五
月暖哥士的	一千〇五〇
馬加地梳打粉	八十五萬
星州椰油	一百四十五萬
視膠澳州	五十八萬
月石粒成	五十一萬
鞣牛油按	一百卅五萬
火酒成	六十五萬
硫化石六域	一百八十萬
硫化元青黑桶	八百萬元
三城牛漆粉	二十萬元
士叻片新貨五	百五十萬
木桶食粉	四十四萬
紅凡成	三百八萬元
白凡有貨	廿萬〇五
白石蠟	九萬元
桃膠珠	九千元
域木桶白蠟	五千七

燃料類

亞加亞黃電油	百十二萬
亞加亞紅桶電油	百十七萬
亞加紅桶火水	百五十五萬
亞加亞綠火水	百五十五萬
殼牌火水	百十一萬
茶色油漆	十三萬元
黑油漆色	四百二十萬
電山京文藝	三百〇五萬

教育

收費問題
學校超收見諸行動 教局制裁未有辦法
廳局長將召集各私校長商洽此事

【專訊】本市各級私校收費問題，局方校方各持己見，已陷僵持狀態中，然校方所堅持照原定數目收費，至局方之所謂「務必依照核定辦法執行」，並未見其有所制裁，數日前局長祝秀俠於招待記者會上宣稱，此問題之決定須待「聽取民意」，惟迄今尚未決定，現開課即在，各校限期繳費事屬必然，不小私校學生對局方「法令」抱絕大信心，但以遲遲未見制裁行動，未免彷徨，閱日來不少私校繳費學生應付，蓋家長無以應付，不少學生停學也。另據教局消息：祝局長將於日內召集各私校校長，商洽此事，惟尚未有定期云。（致）

設松花江大學 馬占山等發起

【中央社長春六日電】東北名流馬占山、王寒生等，近發起私立松花江大學，現已大致完成初步計劃，該大學將於正式開學前先成立收容一千名學生之「松大補習班」，已決定自九月十五日起招生。

美決參加世運會

【中央社倫敦五日合衆電】倫敦奧林匹克運動會籌備會今稱：美國已正式接受邀請參加一九四八年在倫敦舉行之世界運動會，共接受邀請之回牒稱，美國將參加運動會之各項競賽節目。

體育節秩序多

【專訊】省體協會定「九九」體育節舉行國術，技擊男女籃球賽及各項體育表演，定於九月九日下午一時起假中華北路體育場分場舉行，由體協分會主持，屆時本市球隊、各國術館及本市市警與強華體育會將在西湖路舉行足球比賽，此事正在洽商中，三、現尚未能確定。海角紅樓泳場舉辦全市游泳表演，並聯誼會，四、青年界餐會，全市體育界舉行盛大叙餐會，地點已擇定海角紅樓，是日下午五時入席，每人餐費三萬元，此事由省體協會主持，閱叙餐後將舉行游泳溜冰及茶舞等，作熱烈的狂歡夜會，然後散會云。（利）

乒乓球公開比賽 即日報名

【本市訊】青年會舉辦一年「公開團體乒乓球杯」賽，凡機關、社團、學校，均可報名參加，報名由即日起至九月廿一日截止，廿二日下午八時抽簽，九月廿四日開始比賽，詳細章則，可向長堤該會索閱。

珠海大學招生放榜

【中央社訊】珠海大學第一次招生報攷新生昨放榜，錄取正取生共三百廿名，計文史系有郭蘭福等廿五名，外文系有鄺少蓮等三十六名，教育系有陳寶熾等二十八名，法律系有黃朝佐等五十名，政治經濟系有謝正夫等五十四名，社會系有黃興華等四十二名，銀行會計系有關焜泰等四十七名，定於八日起至十日止檢驗新生體格，十一日起開始繳費，十三四日續招新生一次。

市二中自費班收費一覽表 備取生今開始註冊

【本市訊】關於市立中學校收費問題，外傳竟有黑市自費生收費達百餘萬元之多，昨據市立第二中學校長對記者稱，為使社會人士明瞭起見，特將該校收費數目公開發表：計高中部公費生每學期代收費用，計軍訓費六萬元，另代收學雜費一萬元，木章費一千元，自治會費五千元，書籍費十五萬元，（多除少補）共收二十二萬七千元，初中部公費生收什費六萬元，代收費用計童軍費五千元，自治會費一萬元，木章費二千元，書籍費十萬元，（多除少補）合共收費十七萬七千元，至於自費生方面，高中部收學雜費六十萬元，代收費用計軍訓費五千元，自治費一萬元，木章費二千元，書籍費十五萬元，（多除少補）共收費七十六萬七千元，初中部收學雜費[illegible]萬元，代收費用計童軍[illegible]

【又訊】該校揭榜之高中一二年級及初中二年級之備取生，可於今（七）日前往註冊云。（和）

市中自費班黑市收費誤傳

【又訊】頃接市立第一中學、市立第二中學來函略稱：「閱報九月六日教育欄登載公開傳聞市中自費班黑市收費數達一百二十五萬元一節，不勝詫異，查本校等招收[illegible]，昨五日下午奉教育局核定，初中每生學雜費五十萬元，高中每生學雜費六十萬元，而昨日以前，本校等尚未開始收費，上對於確屬清貧學生，仍得酌予減收以利學子，絕無黑市收費之事，至外間傳聞，倘有收受者之具體事實，本校等當請由行政及司法當局嚴厲查辦云云」特此更正。

青年從軍優待法 延至明年七一止

【專訊】智識青年志願從軍優待辦法及實施細則，最高當局刻已批准延至三十七年七月一日起停止施行，本省教廳現已奉到該項部令云。（致）

部令切實推廣女子師範教育

【專訊】教廳頃奉部電令，切實推廣女子師範教育，並鼓勵女子以教育為終身職業，其辦法：一、各地方教育行政機關應視師資需要狀況，設置女子師範學校或於小學及初中畢業生中選擇優秀女生鼓勵其就學；二、各地教育行政機關對女子師範畢業生應充分給予職業上之保障及獎勵。（致）

民大訓練班 新生昨放榜

【本市訊】民大訓練班新生入學試，五日經將各科成績評定，計取錄會計、監獄、官、電訊、人事各班新生共數百名，統限於本月十二日以前繳費註冊入學，并聞該班本期因擴充班額，定本月十四日再舉行入學試一次云。

零訊

△行政院再通令：嚴禁佔用校舍。
△軍人子弟學校設夜間識字班。

教展會 十日在京舉行

【中央社南京六日電】教部主辦卅六年度教育展覽會，定自十日起在考試院明志樓公開展覽三日，歡迎各界參觀，九日下午並歡迎聯合國基本教育會議出席代表參觀，此次展覽物品約萬餘件，均係教部所屬各文教機關之成績品，為歷年展覽會規模最大者。

△省圖書館協會資助失業會員，規定失業會員得按月向該會申請資助白米六十斤。
△省立藝專續招五年制新生，十一日開始報名，十八日考試。
△本市中上學校招生，經核准者可招三次。
△韶光計政所明（八）日開始上課，所並擴充班額，續招新生。
△介石中學現續招高初一各班新生，定九日截止，十一日放試。
△實用高級會計學校擴充班額，十二日新生考試云。
△南華學院招生，改定十日考試。
△珠海小學優待記者子弟，設置半費生廿名，免費生五名。
△名律師梁錫洪近著中華民國憲法論一書，昨已出版，各大書店均有代售。
△文法學院二次招生昨放榜，計各系甲乙組正取陳業章等一百四十名，備取鍾展謀等六十名，定九日起至十三日止為辦理入學手續時間，逾期則以備取生依次遞補。
△嶺西小學招半費生五十名，該校定即日起開始報名，九月七日考試。
△仲愷農校奉令增設高級農藝科一班，招收學生五十名，定十日續招新生，即日開始報名。
△轉業班同學聯誼會，奉令不准組織。

江關吟草之閱後感（續）
李猷生的詩詞
宋郁文

作。至於其生活有關之，可以以「悲壯」兩字表之。對人到中年，哀感自多，此為李氏之中年作，不但父母兄弟死，其兒子更添上心愛的死去，也死了，人情的悲哀，是老少人物的通來說：死的悲觀的，是要消沉的，古來的詩人也不能例外。死，傷老嘆逝，悼亡哭泣，消沉到日日以一眼淚洗面，而李氏是一個參加革命的人，在對政治抱有負的失意之中，又遭此中年悲不只一次的變故，悲是當然的了，但是，他却悲而不消沉，不似古之詩人，傷心嘆逝，又不似曼殊般說有甚麼難言之痛，度之，他在悲中有壯，他對於國內外的大事，都有一個希望在後頭，以慰已勉人，對自己也求所以自安自慰。古之詩人在失意之時，是求仙求佛的，以黃仲則為例，以「仙佛茫茫兩未成」為憾，而李白呢？也要飄飄而欲仙呢？而他呢？很現實的，以儒家精神為主，而以黃老的虛無為主腦，而以尼米的超人肝膽，遊俠的熱烈，能哭能笑，敢言敢罵，悲而壯，苦而樂，謂為知命，謂為樂天也不足，如果革命詩人的名詞可以成立的話，他可以當之而無愧。「一集中十九從軍樂，亘古男女一放翁」，放翁在梁任公此詩中被稱為愛國詩人的。但是，李氏之作與放翁同曲同工者甚多，是江關吟草與劍南詩鈔，可以說是「蕭條異代不同時」讀了之後，便有此感（未完）

新秋鱸美話茶經

茶！泡茶！泡好茶！

潮州人好茶，廣州人好食，一盅兩件，日常功課，惟穗市茶館，素不注重好茶，致令好茶者不得好茶，好食者不得好食，二者不可得兼，本酒家主人，有鑑國風，有陸羽癖，除聘專廚研究食譜外，選用英記茶莊著名佳茗，以供同好，（鬥茶詩云，潑乳香甘香底香，又范詩武夷奇茗冠天下），想見評茶韻趣，况復園林雅趣，設備豪華，泛綠浮黃，得分三等也。

食在廣州 廣州大酒家 電話 一四七二 一四六九五 一四六九六

好消息 精神糧食 大相宜

廣州圖書流通社推廣文化

一萬五千元可看最近出版及名貴流行畫報雜誌三十種

每天一種，按址派到，輪流更換。

定閱：請將下表填妥，寄交本市德政中路定安里十七號本社，當即派人攜同收據按址收費，或請直接到定。

定閱單

姓名	地址	起派日期

最新創班 英文 晉伯 速修班

文德路四六號 三月畢業 九一八開學

上西關 龍津東 國民助產 婦孺助產職業學校 續招新生

及插班生 報名從速 章程備索

即日開始報名 考試日期：九月十日上午九時 校址：惠福西路

十八甫南 冼基東街 梧風補習學校招日夜班生

（一）班別：A升初中班B升高中班C高小初小班D國文專修班（二）科目：中文、英文、數學、常識、物理、化學（三）學期學雜費：A小學班廿萬元B初中班廿八萬元C高中班四十萬元D國文專修班卅五萬元（四）英文夜班：分高初兩班，按月收費，特聘卓念堅教授主教。「即日開始報名繳費」「膳宿俱備，章程函索」

敏伯英文學校

開辦已卅五載 日夜學開課定九月十二號 校址：西關十八甫南冼基西入

民元創辦 大成數學校 招生

原日十六甫 升大，升高，初中生，附設英文，理化班，新遷校址：恩寧路尾（近荔灣）多寶街五一八號三樓 校長余唯鐵

崇德補習學校招生

日夜班 升大 升高 升初 即日報名入學分期繳費章程備索 地址：文德路一七〇號廣民書院

恭頌良醫 黃彪 中醫生

腸熱病中西醫均認為最難治之危症者也，小兒耀璜患腸熱重症月餘未愈，久熱不退，腹部澎漲，屢醫罔效，幾瀕於危，後蒙黃彪先生悉心診治，數日而痊，如黃彪醫生也，除送匾額外，特登報鳴謝 黃彪醫生醫務所 [illegible]西路七十[illegible]號

崔廣秀敬頌

遺失啓事

本人於八月廿晚被匪搶去粵漢鐵路組第四五三八號一個連同工會證〇九七五六號乙個除呈報外特登報聲明作廢 黃光會

印度獨立節

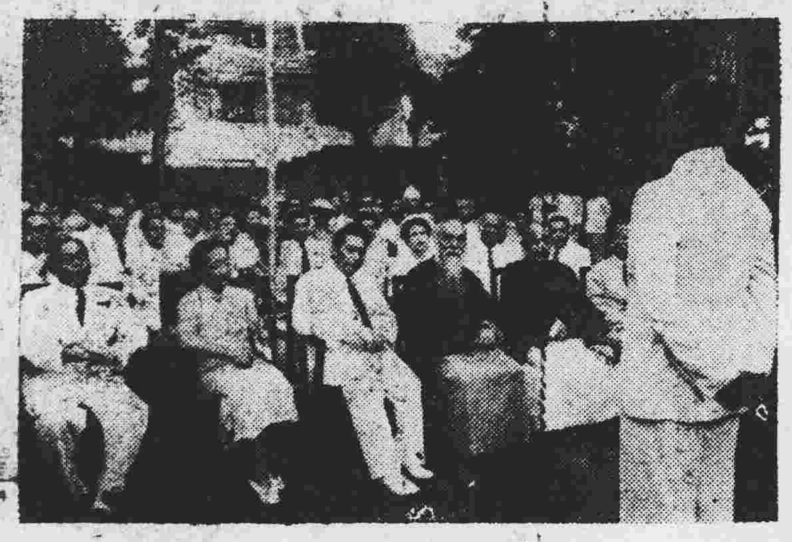

印度駐華大使梅儂於八月十五日招待我國政要

印度駐華使館於八月十五日印度獨立節在我[illegible]該使館前升旂

空軍受勳

八月十四日空軍節白部長受勳與空軍總司令周至柔

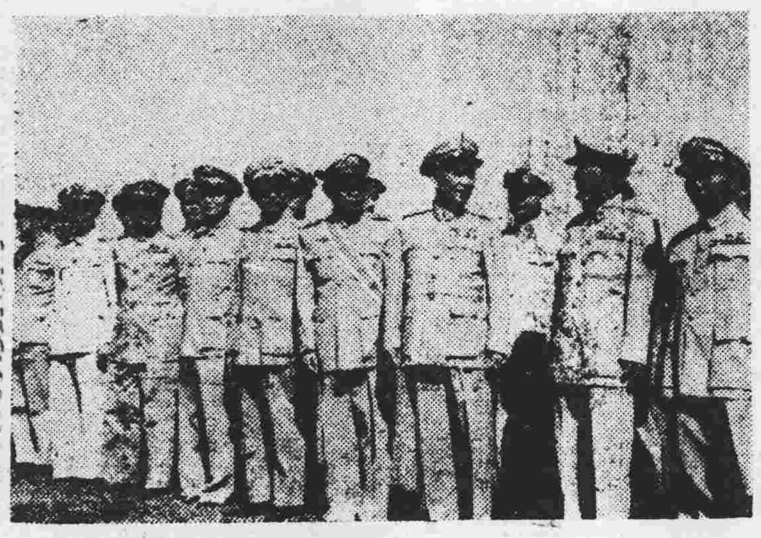

白部長與受勳之各空軍將領合映

★科學知識

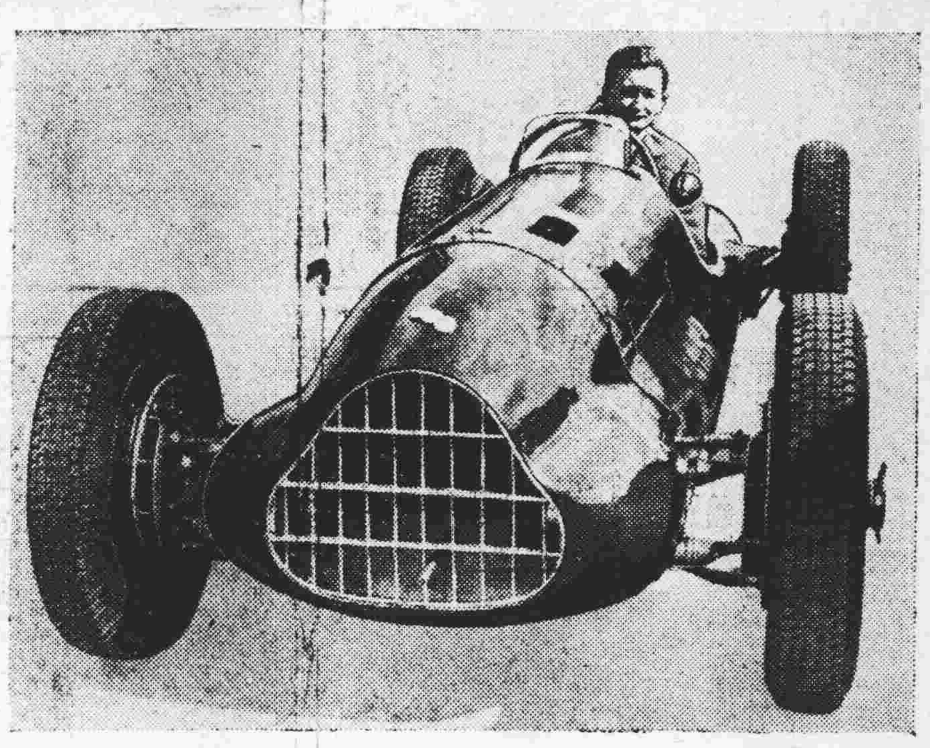

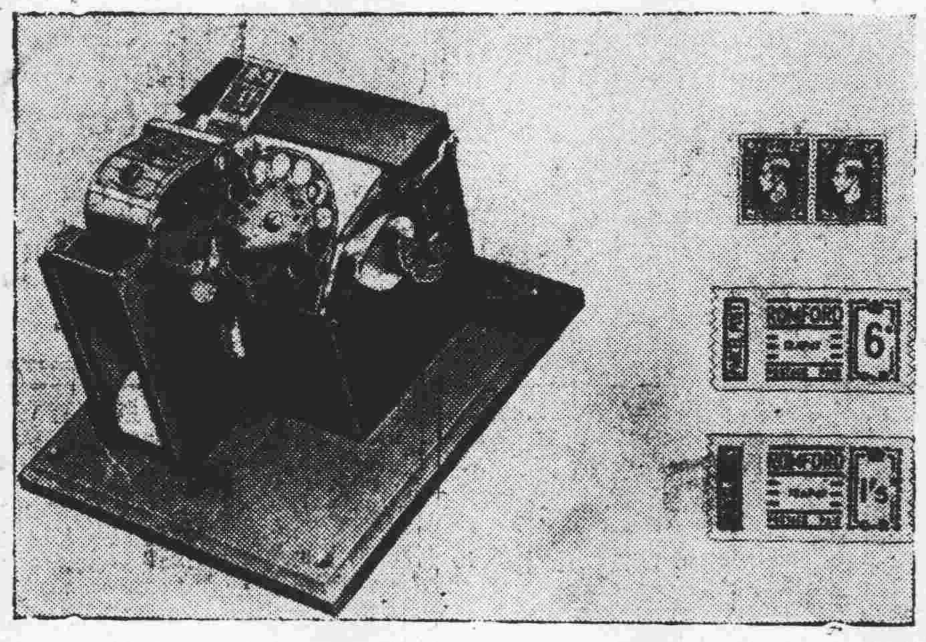

（上）英國最新汽車。（下）新式郵票稱信郵者收欵後將該郵搖電話一搖一搖然後將信插入便有郵票貼在信上同時蓋戳。（新聞處）

聯教組織中國委員會成立大會

（右）蔣主席夫婦招待全體委員暨中外來賓（下）全體委員合影前排左起翁文灝吳貽芳朱家驊胡適于斌（中央社攝）

大光畫刊

第五十八期

美高梅出品　豪華七彩歌舞鉅片王

舞王：眞利基　歌后：嘉芙蓮基里臣　歌星：法蘭仙勃杜拉領銜主演

萬衆騰歡　舞王歌后　聚精會神　再度合作　出水芙蓉　樂隊拍和

銀漢雙星

原名「翠鳳艷曲」

新創藝術　漫畫與人翩翩共舞　片長十五幕

贈券暫不通用

水手尋芳無竊！笑話出投！孩子插好！軍大合姻緣！

鋼琴大演奏　宏偉雄壯空前僅見

西關冷氣戲院　請依時惠臨　即映

金聲戲院　今天獻映　軍人二點十一點　普通兩點四點八點十點　贈券暫不通用

全部素華七彩歌舞鉅片

舞王：眞基利　歌后：嘉芙蓮基里臣　歌星：法蘭仙勃杜拉領銜主演

銀漢雙星　原名「翠鳳艷曲」

環球公司香艷試情曲折偵探新片

雙鳳緣

瑪利蒙丹　改變作風一部時裝片主演第一

新華　兩點八正點三九點・九點

中華　兩點八・半點三・四點十正點

北非小港丹吉爾一幕間諜案

一雙玉臂挽回危局　兩片朱唇說退仇敵　步步緊迫處處驚心

素施德美　戰後抵市首部作品

影史以來從未失敗惟一成功導演

野風

意放映日期地點

千面笑匠幽默伶聖

廖俠懷　明晚在標準舞台

唱啞歌

全劇不發一言。啞仔能唱啞歌。

啞仔賣胭脂

是廖俠懷最新創作獨特新劇

廖俠懷子姿態出現舞台大膽演出所未聞中界中所未有的非演劇之劇　廖俠懷于本劇有超凡入聖的獨特演技為劇史中所未有以此演技行而世　廖俠懷明晚始注意提前定票，勿錯過空前的偉大劇

太平　標準舞台　（豐寧路）電話一三八七二

大利年　首演標準紅伶老牌班霸

黃秉鏗　呂玉郎　鄧碧雲　梁艷莊　謝君蘇　廖俠懷

☆今天日夜演☆

抬轎佬搶新娘　廖俠懷滑稽諧艷名劇

・廖俠懷抬眞花轎搶新娘　更加熱鬧更加得出奇

（火速定座）

海珠戲院　霸　（即演）

特別加厚陣容威震省港各地

羽佳劇團

◁今晚開台▷

先演一綫趣劇六國大封相

繼演神怪歷史變幻劇王　神化羽佳掛帥坐車鬚手老到

哪咤鬧東海　二本

火燒哪咤廟　哪咤寶塔出伏　神化入化　雲中乘鸞　金雞露雲

遊化荷花身　夢化伏　伏化

羽★佳名駒揚

靚少佳　少東城　蝴蝶少珊　林少蘭　范艷芳　羅劍郎　鄭飛熊　田舍郎

好戲演講日場天明

明晚首次爆出哪咤三本

南關樂斯戲院　兩時。四時。八點半。十時

（即映）美高梅榮選一九四五年最佳大名畫

喝不完人生苦酒　嘗不盡聚散悲歡　流不了相思痛淚

舊歡如夢

原名空谷芳草

藝術艷星・基里亞嘉臣　個性小生・格力哥利柏

哀感頑艷蕩氣回腸

大華獨家放演

今日開演四場。四大明星。初度合作…………

胡楓　金燄　劉瓊　裴冲

迎春曲

兩點。四點。八點。十點。

一生死愛恨一如嘗如飲　一搏鬥交流一苦果瓊漿一

大業出品　崑崙聯合　登峯造極　偉大上構

吳永剛導演

軍警場十一時半

生不能求溫飽　死何足解脫苦難

新星戲院

即映榮獲七項金牌獎超級哲理片

吾行吾素

又名「與我同行」

冰哥羅士比主演

下期放映　三春永娘

再催收租

本市高第路三號收租人黎紹啟本號租金存候已久請派人到收以免積欠租客特此聲明　錦雲杰記

遺失聲明

本人遺失廣州市政府發證章乙枚除呈請補發外特登報聲明作廢　本年度行字第一三八號職員　胡志剛

容華傑遺失啓事

本人遺失廣東省警保處第三二六號職員証章一枚除呈報並請補發外特登報作廢

買屋聲明

本堂憑中買受黃佩綸自置吉屋一間坐落廣州市河南洪德分局段內德龍和樂新街門牌第七號坐北向南上蓋連地間格俱全深潤四至均照地契記圖今本年九月九日交易該屋如有爭認異議請於期前向賣主理妥立帖訂期經交定立帖一經交易概與本堂無涉除標貼外特登報聲明　觀立本堂啓

買車聲明

本人買受馬步嘉自置一九四零年奧斯務比牌房車一輛領有國字13 97號牌照引擎號碼GR-4801號該車如有轇轕未清請於本月七日以前向賣主馬步嘉理妥一經交易概與買主趙淨齋無涉特登報聲明　賣車人馬步嘉　買車人趙淨齋啓

買車聲明

本行現買受黃若樑君自置一九三九年福特房車一輛引擎號碼第18-4724474號經領國子第309023號牌照准期本月七日交易該車如有來歷不明及任何轇轕情事請於期前與賣主理妥否則一經交易概與本行無涉特此登報聲明　東山汽車行有限公司啓

遺失聲明

本人於九月四日遺失廣東警保處三十六年度佩用第五七八號銅質証章一枚除呈報補發外特此聲明作廢　章國奇啓

買業聲明

本人憑中買受保成堂徐慕會前向利濟堂朱湘買受坐洛本市十三行橫街門牌第二號之二屋業一間所有上蓋連地四圍牆壁及一切建築附着物俱全深闊四至均依登記圖爲據經交定立約訂期本年九月十七日立契交易如對上開產業有任何轇轕或權利主張希於交易期前與賣主理妥一經交易概與本人無涉除標貼外登報聲明　楊就儀啓

繆任賢遺失上手建築執照聲明

本人前向黃積善堂黃博買受坐落本市小北分局轄內撈粉中街第七號之左之右相連屋業兩間所有上手建築上蓋執照經遺失除呈報地政局外特登報聲明作廢此啓　住址：法政路蘭園

買地聲明

本堂憑中買受陳裕平前向陳滿清買受吉地一段（附原有業增）坐落洪民分局珠光路咸蝦欄門牌第五號深潤四至均照土地登記所有權狀爲據經交定立帖准期本年十八日立契交易如對該地有業權爭執及一切轇轕請於交易期前與賣主陳裕平理妥一經交易概與本堂無涉除標貼外特爲登報聲明　李英堂啓

買屋聲明

本堂憑中買受蘇義和堂蘇文威自置吉屋乙間坐落本市河南洪德分局段內龍導新街第十號坐南向北所有上蓋連地四圍墻壁木石間格門㮰俱全深潤均照地政局登記圖爲據經交定立帖訂期卅六年九月十三日交易該屋如有華洋轇轕或異議爭認等情請于期前與賣主理妥一經交易概與本堂無涉除標貼外特此登報聲明　區明好堂啓

膠廠出讓

三十匹馬達十二寸光轆花轆碗鞋碗底等工具皆有配備（即可開工）廠址寬濶地點適中有意承頂者請每日十二時至二時駕臨中華中路三十八號引看

催吳蕙芳收租

請吳蕙芳即到惠愛西路七十六號之一二樓收租否則不負欠租之責　朱强啓

洗染注意

本號代理美國各種乾濕洗衣機器熨機等及原料另起墨漬油漬鐵銹水等均有代售　香港灣仔莊士敦道二零五號華強洗染公司啓

房車出讓

茲有一九三九年欵雪佛蘭六座位房車出讓如有意購買者請撥電話一七〇七六或請移玉步光復南路三十五號接洽

民初開辦　立案廿餘年

文華英文學校招生

中英數理化班，英文本科日夜班，附設宿舍

開課：九月八日　校址：廣衛路（中央公園側）

靳爲梁先生主辦

標準國語兩月畢業中小學教師商店職員不可不學　校址漢民路白沙居黃花紀念學校內簡章備索報名從速

統一國語講習所　普通師範夜班招生

教廳立案　永康高級助產學校招生

（一）招一年級新生及各級插班生（二）即日開始（三）惠福西紙行路學費廉　設備好，實習多　董事長李漢冲　校長麥少祺

崇實英文學校招生

英專班・數專班・國文升高初中日夜各級補習班　寶華路十五甫三巷

市橋文化書店

由上海辦到小學國定教科書大量供應特別大廉價各種文具同時大減價批發零沽一律歡迎兼代理大光現象商報告白

百樂門　中央各學校生東業委員會・中山學生畫研廣東各界事業婦女導協會書演　聯合演　　基金演　清新・　男女劇團

藍鷹

金牌武生何覺非　文武丑生陶醒非　奇艷花旦馬金娘　英俊小生朱偉雄　新典型　美國笑匠陳醒章　張麗容

福演家庭恐怖驚人慘劇

龍潭碎艷屍　下卷結局

認眞恐怖・嚇死有命還。

日演監躉審狀元　名劇　台柱洛力主演

新一軍印緬陣亡將士公墓落成暨該軍入穗受降紀念

本報記者李景湘攝

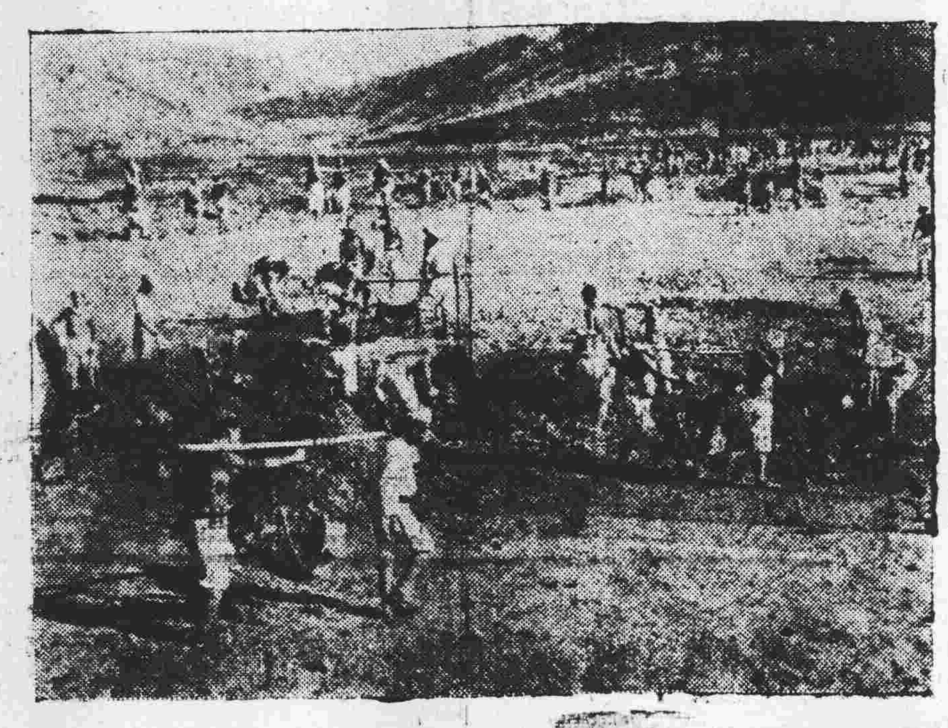

紀念塔上之銅鷹爲炮彈殼鑄成重逾千斤

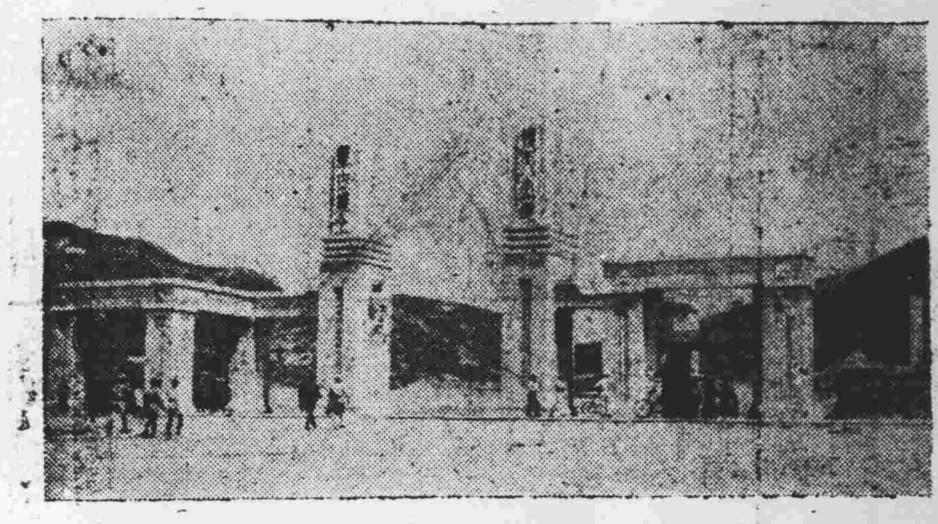

公墓大門全景

中山戲園 夏令時間 一點半 三點半 七點半 九點半

三藩市景色 看此片 如遊舊金山

今天全市首輪獻映 金門影業公司出品。在美國攝製 第一部粵語對白倫理人片 動鉅片

天眞爛漫女明星「金霓裳」主角 領銜主演 曹綺文 黃鶴聲

金門女

老父頑固：門第觀念！ 女兒論婚：金女落難！ 悲情：友人紅淚！ 戲劇：團圓得樂！

大德戲院 電話一二九九九

即映環球五彩 亞利巴巴四十大盜 超級巨製

放映五場 日場 一時 三時半 夜場 七時正 八時 十時

請到四牌樓看 環球五彩名片

瑪利蒙丹

亞利巴巴四十大盜

連日狂滿 觀衆潮湧 名片當前 如日中天 男女老幼 家喻戶曉 宇宙色素 此片咸集 中國名詞 我聞五彩 倘云十彩 曷若萬彩 彩彩不已 將若千彩

廣州 即映 轟動全球 離奇血案 偵探小說 改編電影 華金牌巨片

血海沉冤

愛妻別戀—悶極 追踪偵探—勇極 經理做賊—奇極 還金巧合—妙極

明星硬派 佐治羅夫 藝術艷星 莉蓮提花 合演

中國 今日特別選映 千嬌百媚 李麗華 又一傑作

二時 四時 八時 十時

古裝巨片之極品 民間故事之巨片

凄艷 神奇 可歌 可泣 名曲兩支 動人心絃

千里送京娘

遺失聲明

本人於八月二十日出勤工作在逍步橋內遺失粵漢鐵路發給六三七六號服務證乙枚除呈請補發外特登報聲明作廢 沈福□

鄧冠雄律師代合勝堂陳紅等聲明并對萬就行承買永興輪之異議聲明撤銷啓事

據稱本人等前與甘長合資購有永興汽船乙艘（即前江輪）經營航運詎於前月二十日見報悉有以萬就行名義登報與甘長等承買該輪當經委託代爲登報及去函聲明異議主張權利去後旋與甘長洽商結果現由萬就行將本人等對該輪所有股份權利卽日交易清楚本人等并將所存之股份部共二本移交嗣後關于該輪所有權益及一切債權債務轇轕概由萬就行負責與本人等無涉所有前對萬就行買該輪之異議聲明撤銷等情前來除分函外合代登報聲明如右 事務所：太平南路八十一號四樓 電話：一七二三五

律師陳夏代業興堂買受姚誠守堂鋪業通告

據稱「業興堂憑中買受姚誠守堂自置鋪業兩間坐落順德大良男直路門牌第九十號（即新編第八十六號）及第九十二號（即新編第八十八號）四至均照土地登記圖証所有上蓋連地四圍牆壁欄枳俱全業經交定立帖準期本年國曆九月九日立契交易如對該兩鋪業有各種債權物權轇轕或權利主張者希於期前向賣主姚誠守堂理妥並向貴律師書面聲明一經交易概與買主業興堂無涉請代標貼登報聲明」等語除標貼該兩鋪門首外合代通告 事務所：廣州實昌路一三二號

律師夏楚章代葉琼石黃宏璋買地公告

據稱葉琼石黃宏璋憑中買受金裕成個人所有吉地二段坐落本市東山分局原日樂園二街自編丁等廿二號廿四號現美華北路未編號深闊四至均照登記圖爲準經落定立貼定期本年九月八日交易對上開吉地如有主張權利者希於交易前以書面向貴律師聲明及向賣主金裕成理妥一經交易概與買主無涉請代公告聲明等語除標貼外合代公告如上 事務所漢民北路卅九號二樓 電話一二八三〇

光復律師團 羅君籌 張翰 代石滿勝堂買屋公告

茲代石滿勝堂買受慧如堂王明所有坐落德宣分局段內德宣東路門牌第五十號第五十二號（舊天平街三十號第三十二號）舖屋二間及騎樓地準期本月十五日交易如對該項舖屋有權有所爭執或主張享有其他物權等希于交易期前向本律師聲明否則交易之後概與買受人無涉除標貼外特此登報公告 事務所惠福東路惠新西街一號二樓 電話一四四六號

光復律師團 羅君籌 張翰 代蘇葉仙買屋公告

茲代蘇葉仙買受芝蘭堂（前與時文堂李周生買入李周生與黃氏齊李洪買入）所有坐落本市大東分局段內東華西路四達里第十二號門牌準期本月八日吉屋交易如對該屋所有權有所爭執或主張享有其他物權債權等希于交易期前向本律師聲明否則交易之後概與買受人無涉除標貼外特此登報公告 事務所惠福東路惠新西街一號二樓 電話一四四六一號

交通部廣州航政局公告

輪字第二二九號

現據航商蕭志成聲請南通電船所有權保存登記附呈証明文件請予察核辦理等情據此如任何人對於該南通電船之產權持有異議時仰於三十六年九月三日至三十六年十二月二日止三個月內檢同証件向本局提出逾期即准該南通電船辦理所有權登記特此公告

局長盧逢泰

中華民國三十六年九月三日

律師李枚叔代富誠堂買六二三路一七二號沙基東中二巷三號相連鋪聲明

據稱買主富誠堂憑中買受黃誠志所有鋪業乙間坐落陳塘分局段內六二三路門牌一七二號沙基東中二巷門牌第三號前後相連經立帖交定訂期國曆九月七日交易倘有對於該鋪業有任何轇轕足資以發生異議者須於期前到貴律師事務所報明由賣主理妥如期不報乃係自悞一經交易與買主無涉請代爲聲明等語除標貼該鋪門首外合代聲明 事務所：西濠二馬路四五一號二樓 電話一五一〇〇

律師陳英材代何頌慶堂買屋聲明

茲據何頌慶堂代表何頌稱：本堂憑中買受温陳氏自置坐落本市黃沙分局段內梯雲東路門牌第一百九十七號（即原日叢桂南九曲巷門牌四號）舖屋一間上蓋連地深闊丈尺左右四至均照原契登記圖爲準經落定立帖準於國曆三十六年九月九日交易該舖業如有權利關係及一切轇轕請於交易期前與賣主譚業池堂理妥一經交易與本堂無涉除標貼外請代爲登報聲明等語前來合代登報如右 事務所中華中路二二一號 電話一二二四七號

律師夏楚章受任廣昌源記蕭莊暨司理李羣生常年法律顧問

事務所漢民北路三十九號二樓 電話一二八三〇

聯合法律事務所 律師范伯訪劉湜均代福安號承股曹沛霖繼承人曹沈氏曹棠曹澤等退股聲明

據曹沈氏曹棠曹澤等稱先夫先父曹沛霖占有坡架坡漆木福安號股份叻幣五百元及其枝開壹羅列街福信號又上海四川路勝風里福興號均係福安號前所有權利自願退出與福安號公盤承受業經將上開各字號歷年數目核算清楚先經立帖交定訂期本年國歷九月十三日交易嗣後上開各字號利益及生意盈虧概與退股人等無涉原日福安號發給曹沛霖之股份合同因廣州淪陷遺失日後發現作廢除立帖外請貴律師代登報聲明等語合代聲明如右 所址：惠愛中路十四號 一德西路五〇二號二樓 電話：一三四八〇 一七七九七

律師陳夏代合成堂買受霍式穀屋地及手紅契遺失上聲明

據稱「本堂憑中買受霍式穀承人霍周氏霍侶平霍偉容霍雲鶴所有坐落本市惠福分局轄內詩書街仁亨里第八號後座屋地一段深濶照土地登記圖經交定立帖訂期國曆九月二十日立契交易對該地段如有業權及其他法律關係希於期前向賣主理妥一經交易與本堂無涉又上手紅契一紙經已遺失聲明作廢」等語除標貼外合代爲聲明如右 事務所：寶源路一三二號

律師葉仲暉代梁安發紙行再次警告偽冒八角（貞猛英雄）商標出品機製乾切烟紙聲明

據梁安發紙行司理梁耀平到稱：「本行始創機製乾切烟紙出品精良，風行百粵，向以八角（貞猛英雄）爲商標，奉准專用在案，詎有不肖歹徒，偽冒本行上開各商標出品，魚目混珠，運銷各地，前經登載各日報警告偽冒本行商標出品有案，近查又有偽印本行經註冊專用上開之商標招紙發售，影響本行營業信譽，異常鉅大，查意圖欺騙他人，偽造或仿造已登記之商標商號，及明知爲偽造或仿造之商標商號之貨物而販賣或意圖販賣而陳列於法均有科刑處罰之條文，除呈請有關當局及派專人緝拿究辦外，嗣後一經發覺，緝獲偽冒本行出品上開各商標時，當即解送法院，律以刑法第二百五十三條，或二百五十四條之罪。請代再次警告」等語，合代聲明如右。梁安發紙行地址：總行：廣州市杉木欄一〇五號 電話：一四五一八 支店：曲江民族路第六十五號 葉律師事務所：逢源路中約第三十四號 電話：一七七五八

廣州城西方便醫院附設高級護士職業學校續招新生

（報告）即日至九月四日止報名時附繳半身二吋相片兩張。（考試）九月五日檢驗體格六日考試。（資格）初中畢業或同等學歷十八歲至二十二歲未婚女性。（簡章備取）

創辦六年教廳立案韶光計政職業講習所十六屆日夜班續招生

（一）班額：高級會計班（半年畢業）初級會計班（三個月畢業）高級計政班（一年畢業）均以二十名爲額另十四屆一年制高級計政上學期插班生十名十五屆高級會計班後期三個月插班生十名（二）報名：即日起至考試日午截止（九月七日午七時半考試）（三）所址：廣州市文德路一二〇西關校舍文昌路寶華直街（設商學生宿舍歡迎索閱章程各大書局）

董事長黎樾廷 所長劭福勳

時中高級補習學校招生

欲爭升有名之大學或中學者須在充份準備在時中學校補習保得時半功倍之效

校址：教育路與隆坊 校長：潘惇炤

鳴謝許修五醫師割包皮藝術

許醫師專門割包皮有二十餘年歷史名著中外小兒因患包皮過長即求太平南路許醫師治理僅六天全愈且割時絕無痛苦危險後操作如常無論年紀老少一經施術彼育倍加強可免遲洩等徵敬告親友有斯患者即宜施割免誤終生也 東莞太平施德號林治平啓

新一軍公墓 昨舉行落成禮
同時公祭還征印緬陣亡將士 軍政黨官兵到祭者數千人

【中央社訊】新一軍印緬陣亡將士公墓，昨（六）日午十二時舉行落成公祭典禮，行轅張主任發奎，徐副主任景唐，省府羅主席卓英，歐陽市長駒，國民黨省黨部余主委俊賢，省參議會何副議長彤，美大使館武官高文登上校，孫副總司令立人，行轅甘參謀長麗初，薛副參謀長岳中，麥秘書長仲衡，行轅各處長及校官以上官佐，省警保處陳處長沛，市警察局李局長繩漢，暨各機關各界代表，駐穗防軍等數千人參加，公墓建築，至為雄偉，陣亡將士紀念塔全部用白石砌成，上冠以該軍軍徽「虎」，該虎由砲彈殼鑄而成，重念千斤，墓前有小溪流貫，左右綴以小亭賓館，景緻幽雅壯觀，紀念塔前羅列各首長機關各界致送之花圈輓聯，拜桌上陳有三牲酒菓等祭品，儀式隆重，典禮開始，由張主任發奎任主祭官，於哀樂後向烈士墓行禮，默念後，揭開紀念塔之紅帳，並親獻花香酒三牲花圈等祭品，拜祭禮後，張主任發奎，羅主席卓英，余主委俊賢，先後致詞，對新一軍豐功偉績，備加頌揚，對印緬陣亡將士表示哀悼，余主委并勗粵同胞應代表先烈家屬時加拜掃。最後孫副總司令報告公墓建築經過，下午一時卅分禮成。

長官致詞

張主任致詞要謂：新一軍在抗戰中成長，而且在異域立功，不但勞績昭著，且名聞國際，其豐功偉績，永垂不朽，今天在此革命策源地廣州舉行公祭，亟應發揚烈士偉大精神，完成建國工作云云。羅主席致詞略謂：今天在革命策源地的廣州來舉行此一光榮盛大典禮，本人得於參加，覺有二重意義：一、本人代表廣東全省民衆以遠徵軍能在廣州建築公墓，表示接受此種榮耀和保護此一歷史光榮史蹟；二、本人以同袍資格前來參加，自覺有無限哀思。綜合上述二重意義，內心感覺到有四句話，用以慰勉陣亡將士，和後者死：一、爲勝利的爭取；二、爲英勇的犧牲；三、爲偉大的成功；四、爲光榮的戰蹟。當時余曾以此義訓勉全軍出國官兵，不作回國之想，不作生還之望，是時全軍決心接受，今日果然實現斯語，更使感到無限哀思。

孫副總司令報告新一軍公墓落成經過 將傑興攝

水競會 今頒獎

【專訊】荔灣體育會日前舉辦之水上競技大會，參加者頗踴躍，惜舉行之兩日均遇天雨，影響成績不少，但美滿完成，所獲亦差强人意，該會此次徵集獎品大小共六十餘件，今日舉行頒獎品。（設）

合浦天雨水漲 農民蹙額

【合浦六日專電】合浦四五兩日大雨滂沱，潦水急漲，今日水勢續漲，低窪地帶被浸，晚稻正屬開花，如遭淹浸，則收成無望，不少農民雙眉深鎖。

大沙頭站貨物一批 被警扣留不准裝運 路局請示處置辦法

【專訊】昨（六）晨大沙頭貨物站，準備北上貨物一批，突被鐵路警察分局段警認爲阻礙交通，下令扣留，因此昨日北上列車，路局據告無貨裝運，損失甚鉅，據路局人稱：復員以來，路方因缺乏倉庫，故指定附近車站河邊馬路爲貨物停留起卸地方，歷安無異，此次分局認爲阻礙交通，下令扣留，實屬無理，且該地係屬路局範圍，路局有權指定起卸，現局方已急電衡陽總局請示處置辦法。（生）

「九九」紀念 將舉行大會

【東風社訊】廣東省黨部以九月九日起義紀念日，特於是日上午十時，在省黨部禮堂召開紀念大會，各團體務須派員十餘人，依時前往參加。

銀行掛牌 收兌金鈔

【海口六日專電】福民銀行五日起掛牌收兌金鈔，黃金每兩價二百八十五萬，美鈔每元價三萬七千五百元，交通中國銀行亦同時代理收兌。

水運隊船舶 不得運商品

【專訊】輪船公會前爲行總水運大隊船舶搶奪民營航業，呈請交通部制止一案，昨（六）奉電覆云：水運大隊船舶，不能交航商代理，除救濟品外，不得接運商品。（會）

新一軍遠征印緬陣亡將士公墓落成張主任揭幕時情形 李景開攝

張主任發奎 表揚戴朝恩 爲戴撰氏擬墓表

【中央社訊】遂溪縣長戴朝恩，因剿匪殉職，經行政院特給卹金一千萬，并通令褒揚在案，三雷人士以戴畢生爲國家組織勤勞，奮起抗日，受任縣長，又復悉力掃蕩匪氛，期安閭里，懋著勛勞，特醵資在遂溪寸金斷橋建築宏偉墳場，現該墳場已大體竣工，日前戴之秘書衛可風呈請行轅張主任爲戴撰擬墓表，使戴一生光榮歷史永不朽，茲將張主任所撰墓表照錄如下：「戴縣長朝恩墓表」戴君諱朝恩，號桂臣，遂溪第二區新村仔人，性任俠好義，早歲爲同盟會員，即矢志以身許國，追隨黃明堂先生奔走革命，抗戰軍興，受鄉情推戴，充遂溪義勇警察總隊長，第十二區游擊司令部第二支隊長，廣東省保安司令部西路特務大隊長，廣州灣保安團團長等職，三十二年二月敵軍進佔雷州灣時，余任第四戰區司令長官，戴君密集所部來柳州謁余，請纓殺敵，因奉軍事委員會派充雷州獨立挺進支隊少將司令兼雷南沿海警備區區指揮官，粵桂邊雷州指揮官，率十數大隊在高雷等地區與敵偽相角逐，三十三年秋，桂柳淪陷，雷灣之敵傾巢進犯安鋪，戴君親率所屬各部與敵激戰七晝夜，安鋪雖告不吉，而士氣爲之大振，越一載，敵勢窮蹙，戴君回師攻入安鋪，乘勝掃蕩洋青城月雷南之敵，洎日軍乞降，南路光復，當道知其能，付以安輯桑梓之重命，出長遂溪，蒞任一年，百廢具舉，不幸三十六年三月八日剿匪殉職，縣之人如喪考妣，戴君生前熱心公益，抗戰初，購公債數萬，獲優獎，三十年獨資捐機一架，三十一年在敵人嚴密監視下之廣州灣，設計搶運梅菉蕭葊機器至後方信宜，蔣委員長，孔院長分別頒給獎額，獎章，獎狀，同時捐巨資修建遂溪縣立中學，並捐建志銳中學圖書館，獨力創辦遂溪縣介中學於遂江，收容三雷失學青年，首捐巨資，設立縣屬寸金橋公共醫院，他如主辦洪遂平糶，資助清貧學子，周䘏鄉里鄉黨，尤彰彰在人耳目，戴君起閭里間，其志行卓卓如此，爰書其顛末，畀其鄉人勒諸墓前，以誌遺愛，並備後世志乘家之蒐采云。陸軍上將國民政府主席廣州行轅主任張發奎敬撰並書，中華民國三十六年　月　日。

調整公務員生活費 中央已允提前撥發

【專訊】省府前以國務會議通過，自本年八月份起，再度調整公務人員待遇，廣州改爲第一區，廣東爲第二區，照新數目計算，須增加各級文武公務員生活補助費用每月二十一億餘元，即急電省府駐京辦事處主任李如勉，就近赴政院及財部洽催中央應行補助之款，提早撥發，以免影響公務員工作情緒，省府昨經接李主任電報，謂經與院部洽商，已蒙核准將此項增加補助費款，提前撥發，是則省級公務員生活補助費，將可無虞拖欠（將）

粵穗直稅局長 同時由滬抵市 金阿督定明日接事

【專訊】新任廣東區直接稅局長金阿督，業於前（五）日下午四時半，由滬乘中航機飛抵本市，定明（八）日接任，又市直稅局新任局長韓汝智，亦于同日乘央航機來穗，尚未定期接事，查金氏係東北瀋陽人，畢業於北平輔仁大學，現年卅四歲，抗戰期間，主持成都直接稅局多年，成績卓著，前年勝利後，調任山東省區直稅局副局長兼濟南市分局局長，去年八月奉調往東北，開辦瀋陽局務，曾峰以其精明能幹，今夏六月間曾擬調其出長上海稅局，以東北各界挽留而未果，直至今秋八月，財部雖未派出瀋陽局繼任人員，特電其指定專人交代，先行來穗主持粵區稅局。聞金氏用人唯才，此次來粵接事，僅帶隨員一名，以金氏過去治理稅務成績，我粵稅政，即將踏上軌道。按外省人長粵區直接稅局者，以金氏爲第一人云。

粵省核准出國 僑民統計 五月內共一九七人

【本市訊】據外交特派員公署最近統計，廣東省核准出國請領護照僑民由本年一月起至五月止，計共一百九十七人，其中已婚男子佔七十人，女子佔五十九人，未婚男子佔廿八人，女子四十人，年齡以廿一歲至卅歲者爲最多，出國目的地多爲美國。

水災捐款 收到近二百億

【中央社訊】省水災會昨（六）日繼續收到各方捐款，有印度加爾各答華僑籌賑委員會代表謝哲聲先生八千六百萬元，總收到捐款統計國幣一百九十七億八千八百一十萬三千二百五十二元五角五分，港幣三萬三千二百一十七元七角六分，美幣三千一百七十元。

湛參會昨決議 請續建西營機場

【湛江六日專電】湛參議會于今日開會通過要案如下：（一）准西營醫院增加收費。（二）建築西營機場，函請市府建機場組將該機場地界繼續建築，否則依現已築起部份驗收，暫行停工，免商人損失。

中央收購縣糧廿萬石 留撥粵員工長警民糧

【本市訊】關於中央收購本省各縣糧食廿萬石一案，現省府已奉中央核復，准予留撥本省員工長警之食糧，並核定其應繳還價款伍十七億元，關於處理辦法，頃由糧處已擬定具體辦法，簽請省府核示中。

茶居勞資 重訂協約

【專訊】本市茶居粉麵餅業職業工會向資方茶樓餅食粉麵業同業公會，及餅餌業同業公會，分別提請改善工人待遇一案，經黨政數度召集調處，現重訂協約如下：（一）茶居粉麵部份：甲種職守工資月支十八萬元，乙種十五萬七千五百元，丙種十三萬五千元，丁種六萬七千五百元。（二）餅餌業部份：甲種職守工資月支二十七萬五千元，乙種二十二萬二千五百元，丙種二十萬零二千五百元，至撥分生活補助下欄等費採取四六均分辦法。（即按板部製品工友佔六成舖面人員佔四成）（三）工人例假每月三天，替工工資由資方支給，甲種職守三萬元，乙種二萬六千二百五十元，丙種二萬二千五百元，丁種一萬五千元，夜市工金二千元，其他各項照舊辦理。

省訓團昨追悼 殉職轉業軍官

【中央社訊】省訓團員轉業軍官組組長（任參源稅捐處長）區天任，先後殉職，省訓團於昨（六）日上午十時舉行追悼會，省府羅主席派丘民參事代表參加，由張教育長主祭，會場空氣，備極悲憤哀悼。

曾復明參加競選 新聞界國大代表

【本市訊】國大選舉期近，各方均踴躍參加，新聞界方面，日前本市記者公會會同通過本市報業公會及新聞記者公會，曾復明君爲競選人之一，各地同業亦多來函表示支持，查曾君爲本省東莞縣人，年四十五歲，早歲從事革命工作，對新聞事業，素認爲終身事業，廿餘年來，從未稍離崗位，歷任廣州民國日報，香港晚報，越華日報，香港大光報及廣州汕頭，海口，湛江，韶關各地大光報董事長，社長，總主筆，總編輯等職，在黨方面，亦多貢獻，民十四年即任中央黨部宣傳部秘書及廣東省黨部執行委員兼商民部長等職，現曾君極感謝各友好之精神支持，尤盼本選區各同業共同協助予以最純潔的一票，俾操勝券云。

國大代表 競選者衆

【中央社訊】本市新聞界職業團體國大代表，決定參加競選之粵南日報社長廖英鳴，截至目前止，參加新聞界國大競選之粵新聞人士，有林伯雅，曾復明，陳亦修，及廖氏等四人。又：省商聯會理事汪威海（茂名縣參議員）爲參加商界國大代表競選，昨特由鄉趕到該會辦理一切手續。（會）

中國憲政手冊 各書店有代售

本報編印之「中國憲政手冊」，自出版後，以內容精密，材料完備，且值新頒憲法，普選期近，讀者紛紛到光復中路本報營業部及漢民北路本報業務處購買，爲便利讀者購買起見，特委托本市各大書店及報攤經售。惟因須分發預約定戶，欲購從速，否則須待再版出書，然後方能供應。

擴大開採粵北煤礦 本市煤荒可得解決

【民權社訊】本市煤斤供應，因運輸及種種關係，時有缺乏，不特電力遭受停歇，且影響工業生產建設，頃悉省市當局以目前已在展開五年建設計劃中，實爲急需煤源之供應，除極力向隣省採購接濟外，並以本省粵北狗牙洞等處煤礦，藏量豐富，運輸利便，實有加緊開採之必要，昨特決定擴大開採，由建設廳會同資委會辦理，以應徹底解決本市煤荒。又電力廠近已接到電訊，據謂台煤一批，於三數日內，即可抵穗，本市電力可不致中斷云。

粵路車司機 與軍人滋事

【曲江六日專電】粵漢車自曲南下，因有四卡軍人逼迫該車車長與司機，致該車車長與司機被某部官兵佔坐輪班休息之守車卡，各司機因無地休息，亦恐精神不足，影響行車安全，故不允開車，但某部官兵命令打兩司機並將司機，命令開行，該司機堅不開車，掌站方面即換另司機開行，迄同日下午七時該廠司機不甘受辱，遂召各司機工友共七十餘人，往質該部官兵理論。

善救分署宣佈 如期結束 原有人員調職新機構

【專訊】善後分署昨奉行總電令如期於八月底結束，九月一日起各室組所遺散人員可調職新成立之機構，惠陽試驗區及汽車管理所等單位，仍待清理完畢，十月底完全結束，分署於十一月在上海總署辦理手續，但最後結束手續，至於目前源源而來之衛生及工器材，在本年十一月前仍由分署辦理，因此儲運人員增加達六十名之數，十一月以後儲運事項將由有關單位繼續辦理，分署黃副署長開祿奉電後，立即召集緊急會議，正式宣佈結束，至於人事調遣，待李署長返穗後決定。又李署長應林日前赴滬述職及請示有關結束事宜，現已公畢，定日間偕同聯總駐華辦事處副處長高密氏於日間飛穗，視察華南救振工作，聞此行亦與分署結束業務有關。（曾）

社會一角

△西門中興戲院五日晚二場時映演突有强徒廿餘人强行入座，爲守衛者所阻，乃退出在門前用大石亂擲，結果有小童光新（十四歲）被瓦片擲傷頭部，西禪分局派警多人馳至，强徒始散云。

△西堤水月宮街十六號萬和隆貨倉，五日晚被發覺失去知母，甘草，一六，另五扇毛毯各物，查該地點係[illegible]所爲，昨（六）晨被警將其拿獲訊辦。

△德宣分局段警，昨午十二時在廣[illegible]，拘獲聚賭徒劉平，[illegible]派訊辦。

△昨（六）午二時十分，六二三號一五二號桂豐行什粮店，因廚房失火，燃着烟通附近之木板，救火車到場施救，時火已撲滅。

△女子林少平昨晨到分局報稱：家內有育女林亞女（原姓陳）十八歲，本晨盜竊細軟各物逃去無蹤。

本報發行中國憲政手冊

業已出書，凡與此次普選有關者不可不備，每冊二萬五千元，本市光復中路大光報，及漢民北路大光報業務處，均有發售，存書無多，購者從速。

民船代會選出理監事 昨日圓滿閉幕 大會發出宣言通過提案廿一宗

【專訊】粵省民船工會八屆代表大會，昨（六）日繼續舉行，上午選舉，結果：阮耀林，阮少祺，梁廣成，陳錦，李家材，翟漢英，蘇浴麒，呂尚權，陳勁麟，魏鳳祥，陳佛大，李斌，梁宗，關幹，劉省三，鄭洛之，冼光斗，吳霖，何君燦，張祺，何佩瑚，徐順，黃基，陳炳森，伍羣，王建新等廿五人當選爲理事，劉特元，鄭財，梁灼，梁榮，駱雄，華良等七人當選爲監事，下午大會并發出宣言，計共通過提案廿一宗。（會）

資源委員會 廣州市政府 廣州電廠通告 廣卅六供字第五〇九二號

廣州電廠以要時日分區輪流停電，列表（每日上午八時至下午七時）

九月七日：西村，西華路，德坭路，金花廟直街，光復北路，爛馬路，泮塘，西堤，六二三路，沙基東約，十八甫南，北路，第一津，大同路，黃沙，南堤，長堤，海珠路，仁濟路，（第二，八，十二，十三，六路總線），中華南路，中山大新路，六榕路，天成路，小北路，登瀛路，越秀北路，連新路，光塔路，中華北路，海珠中北路，大北路。

九月八日：南堤，八平道街，漢民南北路，接官亭街，文明路，惠愛中路，珠光路，德政中北路，倉邊路，小北路，永勝上街，大東路，東高大道，東較場，先烈路，黃埔大道，百子路，竹絲崗，三官路，羊山路，梅花村，龍潭村，大河街。

九月九日：西湖路，泰康路，林木牌頭，廣衛路，（第十四，十五，十六，廿一，廿二），寶華路，貴路，荔灣，東中西，實源路，多寶路，文昌南北路，長壽路。

九月十日：九甫，德星路，褐莊，長樂路，帶河路，光復中路，仍未解決，將另上表輪迴停電。

中華民國卅六年九月一日

律師周碧釵代馬宗馳買屋地聲明

據稱：本人向麥國珍、麥國揚買入吉屋坐落廣州市惠福分局段內原日陶街二段第十二號第十四號現改陶街三十六號之一，屋業一間，所有上蓋連地，坊門牌列明，並未列具，依照土地登記圖爲準經交定立帖准期本年國曆九月十八日立契交易，如對上開屋地有來歷不明華洋轇轕典按債揭及一切糾紛務於交易期前向賣主同中理妥，一經交易，概與買主無涉，請代標貼并登報聲明，俾業週知等語前來，除標貼外合代聲明如右。

事務所：文明路二二九號二樓　電話一六四六八

律師周碧釵代馬宗馳買受屋業聲明 陶街三十六號之一

據稱：本人受麥國珍譚球所有坐落廣州市惠福局段內陶街現編門牌三十六號之一屋業一間，所有上蓋連地，俱全深活四至均照土地登記圖爲準經交定立帖准期本年國曆九月十八日立契交易，如對上開屋業有來歷不明華洋轇轕典按債揭及一切糾紛務於交易期前向賣主同中理妥，一經交易，概與買主無涉，請代標貼并登報聲明，俾業週知等語前來，除標貼外合代聲明如右。

事務所：文明路二二九號二樓　電話一六四六八

紫金匪徒猖獗 圍攻鄉警所 鄉長被擄誘贖又遭慘殺

【華南文化社紫金訊】本縣縣屬石公神警察分駐所及鄉公所，於八月廿九日晚十一時突被匪徒圍刧，繳去槍械十餘枝，又柏埔黃塘兩鄉公所亦被接打單繳械函件，義容鄉鄉長藍文誠被匪擄去，誘贖後又遭慘殺，財命兩空，聞紫金匪犯猖獗，圍刧擄贖事件頻頻發生，迭經本縣參議長及黨部書記長鐘請當局切實注意。

紫金壯丁 剿匪奏捷 俘獲共十九名

【紫金四日電】三日有共匪一股，便衣短槍，實援縣屬三友鄉，經該鄉武裝壯丁圍勦，計繳獲短槍十八枝，俘匪犯十九名，四日已解縣法辦。

南海警探 重新整編

【南海專訊】縣警探隊自劉琦免職，由陳國南接長後，連日分向各方聯絡及與當局洽商，對探隊整編及人事支配，已有整個計劃，查昨已將原有直屬組裁撤，該組組長某調充高探，現探隊祇設四組及隊部，警士組每組十二人，其餘外勤組及巧立名目一律取銷，如仍有發現，即作歹徒論處。

選訊

廣寧李子培等 競選國大代表

【廣寧通訊】廣寧競選國大代表，縣黨部有省參議員李子培，書記長陳嗣遠二人，省參議李子培深得民衆擁戴，李競選較有把握。

博羅縣府派隊 搜剿柏塘奸匪 目前治安漸轉安謐

【華南文化社博羅訊】月來本縣柏塘至黃村之大嶺下凶門四附近，時有奸匪出入，向一般扭運豬隻布疋等貨物商人，抽收稅捐，稍有衣裝端整，或穿制服者，均嚴密檢查或詰問，行之甚久，縣府據訊後，即派出保警第一中隊長黃懋南領隊出發進剿，但匪已聞風逃匿，聞該隊現奉令進駐柏塘，與鄉公所聯防隊密切聯絡，決定進行搜剿任務，並於八月廿四日召開治安會議，組織每保自衛隊十名，常備隊廿名，目前治安，漸轉安謐。

石龍捲煙批發商 反對貨稅處苛征

【中心社訊】石龍捲煙批發同業商人近因東莞貨物稅主任吳鳴皋，連日來派出該處高級人員，向該業商人暗斟每月熱性費一百萬元，美其名曰送公禮，倘不答覆，實行不予通融等詞，該業商人聞訊，曾數度派人前往接洽，懇求以體商艱，但一提出，均遭拒絕，現該行商謀取應付辦法，昨（四）日召開緊急會議，一致通過提出堅決反對，并準備實行分呈各機關呼籲，務求主持公道，聞當地有數同業公會，將實行援助，事態將有擴大可能。

南海保警掃蕩 聖堂烟窟

【南海專訊】縣府自厲行禁政後，已先後將三區沙溪瀝村二區和順裏水等地烟賭掃蕩，五日據報附禪聖堂鄉歹徒公然設立烟窟，聚衆售吸鴉片，當即飭令保警第二大隊，由大隊長梁森率領警兵前赴圍捕，但烟徒事先聞覺，狼狽奔逃，結果祇捕獲陳少立，陳校，李志，林有年，劉號華五名，烟具一批解縣府訊辦。

佛山鎮壯丁 昨晨總抽簽

【佛山專訊】佛山鎮公所昨六日上午舉行本年度壯丁總抽簽，主席施博，並解釋此次採取間接抽簽手續及辦法，後由施鎮長間接代各保壯丁抽簽，至十時始告完竣，結果以八十四號壯丁抽中第一號簽，十二號壯丁抽中第二號簽，七十八號壯丁抽中第三號簽，繼由會科長致訓詞，並限期十日前一律清送，如無災民志願入營服役壯丁，即揭封將中簽各保壯丁，依簽號征集入營。

台山成立 選舉事務所

【中央社台山訊】台山縣政府，奉粵省府令成立選舉事務所，辦理選舉事宜，經定民教館爲該所址，於九月一日成立，積極辦理選舉事務。

扣留查辦 巡官擅縱煙犯

【南海專訊】石灣巡官胡建宗日前在灣欄二十五號截獲烟窟，并獲烟徒區和等七名，旋即釋放，二日縣府以該巡官擅放人犯，且有受賄嫌疑，將其扣留查辦。

南海四區鼎安 發生刧殺命案

【南海專訊】縣屬四區鼎安鄉第一保南社坊七十六號住戶老婦李氏，去月二十六晨發覺被歹徒謀殺斃命，並刧去衣物櫃箱等件，約值九百餘萬元，查該戶僅得死者一人居住，其丈夫子女皆出外謀生，致爲歹徒所算，死狀甚慘，並由該保保長陳杏泉報由鄉公所派員檢驗屍體，並飭屬緝兇外，四日該鄉鄉長黎朗然呈請南海縣府核辦。

東南西北

▽佛山訊：鎮市街大布廟，前夕倫電燈光華電燈公司職員發覺，乃知會段警及該管佛山鎮第二聯保辦公處職員入內搜查，果執獲電鍍兩個連同店伴帶返究辦。

▽佛山訊：本鎮積穀積款保管委員會委員五日午在鎮代表二次大會席上選舉，結果朱正，陳君頤，盧淵霖三人當選爲委員，鎮長施博主席譚偉民二人爲當然委員，即日開始正式成立。

▽開平訊：開平三區長塘市中心學校自方校長羅金辭職後，當地人士于廿九日舉行改選，結果以區典常得票最多，當選爲校長。

▽台山訊：台新公路糾紛案，台記公司與田丁橋樑股東發生路權爭執，黃縣長再任調停人，昨六日特召集雙方代表謀解決。

▽東莞訊：縣立簡師本屆畢業生，計有簡師科十九名，簡易班十二名，經該校呈送名册到縣府，分別派充轄內各鄉中心國民學校及保國民學校充任教員。

▽新興訊：二日，本縣各界舉行歡送新兵大會，會後即送新兵下船，沿途各商店均燃炮竹歡送。又：三日，各界舉行慶祝勝利紀念及公祭陣亡將士抗戰殉難官民大會，是日各機關學校團體商店一律懸旗慶祝，並由縣中學，簡師，東西鎮中心學校及民教館等出版壁報，擴大宣傳。

▽仁化訊：本縣月來匪氛日熾，各區鄉發生擄刧，日有數起，因地方團隊力薄，鄉民提攜附城，屋宇幾有人滿之患，小康之家紛逃縣城區住，其富有子弟則遷省以避。

合浦報業

【合浦三日專電】合浦報業情況，有欽廉青年南日報，日出四開一張，共銷報千餘份，近因白報紙及其他物價飛漲，開支浩大，支持不易，九月一日起，兩報同時增價，每份售五百元。

社團消息

△番禺縣蝶陽社鄉關陵村自衛隊員褚昭人，因誤會開槍擊斃村人褚容勝，經縣府將褚犯解法院辦理，經審訊判決，褚昭人處殺人，處徒刑五年，並賠償八百萬元。

△前建廳主秘朱冠英貪污案，定明（八）日上午九時再開辯論。

△清理絲綢工會，昨召開二次會員大會，改選嚴光佑，賈崇，厲栓，梁廣，鍾景燊，倫金，郭松等，鬪雞堂鬪鵪鶉業爲理事，陳順等爲監事。（會）

△戲院工會，定十五日假座珠海院召開二屆會員大會。（會）

△機器工會火柴支會，日前大會決議男女會員如遇身故，每名付給中米二百斤，女會員付給中米一百斤，照時價折款。

△本市揚仁南第七號原保茶商業同業公會會址，淪陷期間爲一部委員私自盜賣，昨請由律師向法院起訴，請予發還。

△昨（六）晨八時，粵路大沙頭站拘獲一行使僞鈔旅客，據供：名彭輝，四五歲，湖北省咸寧縣人。